(昭和八年三月二十日第三種郵便物認可)(郵政特准掛號認爲新聞紙類)

大同報

第一版

發行人 衣寶田 編輯人 栗世銘 印刷人 韓紹衡 發行所 新京東大同路 大同報社 電話 編輯 營業 振替口座新京一七〇 報費 一份五分 一月壹元三角 外埠酌加郵費 廣告價 一行二元

謀農產物大量增產
改良品種普及育成
整備擴充重點部門已決定

爲我國產物增產恒久方策之農作物品種改良、曾獲得相當之效果、興農部玆鑑於農產物增產之緊急、更謀國立農事試驗場制度之强化擴大、以技術指導體系之確立爲契機、爲使農作物品種積極的有所改良、即將於近日斷行優良品種之育成部門並普及部門之整備擴充、以謀兩部門機能之充分之發揚、以期我國農產物積極的且爲恒久性的增產、關於方針已於現地各機關並中央關係機關着手具體案之研究、關於品種改良之育成、普及兩部門整備擴充之重點大體如左、

△育成部門 於國立農試及同支場施行優良品種之育成、省勸農模範場、縣旗勸農場按從上部試驗機關之指導、施行適應現地之試驗、

基於各種試驗之結果、認爲優良者決定爲獎勵品種、而普及之、

縣旗勸農場受省勸農模範場之指導、以謀品種之增殖、原原種圃使附屬於國立農試或支場於此管理下謀原種之維持增進、凡爲獎勵品種而決定者、依國立原種圃、省勸農模範場縣旗勸農場、委托採種圃等系統機關謀種子之增產、以普及於農民、委托採種圃由興農會或開拓團等委托於屯、國內篤農家、而經營之、其生產之種子以當該屯國內農民爲對象、行一定量之增產並考慮交換之方法等、

△普及部門 獎勵品種之普及及考慮地方之事情、行確實之普及、當樹立普及計畫時、以小麥、水稻大豆爲中心而普及之、更爲整備擴充起見、更將考慮原種圃統一於試驗場或將縣營採種圃統一於勸農場等、對於此等育成系統機關之助成、亦講求適當方策云、

煤鐵資源開發方針
政府滿業意見一致
武部與鮎川會談之結果

鮎川滿業總裁八日午前九時至官邸訪問武部長官前後懇談三小時、逾正午始辭去、

是日由鮎川總裁關於日本之期待滿洲資源、詳加說明、同時我國對此等資源開發方針、政府與滿業間意見已完全一致、故我國煤鐵之增產新階段、頗堪期待、席上討議完竣之諸問題如左、

一、滿炭系煤礦分離問題 玆已決定自相當機會、將滿炭管下各煤礦、酌予分離、密山煤礦業已實現、今後滿業與政府已同意使札賚諾爾、西安、北票各煤礦依同樣方針、促成其實現、

以上諸礦之中、尤以札賚爾煤礦之分離已節節準備就諸、關於獨立後新會社之理事長位置政府亦同意鮎川總裁推薦之人物、

一、滿業之資金計畫 滿業本年度資金問題、刻正由經濟部審核中、滿業當初之申請、總額爲四億五千萬圓、政府因基于諸種關係、擬行減少至三億八千萬圓、滿業方面亦諒解該趣旨由資材勞務等有效之運用、邁進煤鐵之增產、意見已完全一致、

一、煤鋼鐵價格之改訂 關於煤及鋼鐵價格之改訂、鮎川總裁力請實現提漲、政府鑑於其早日提漲、予略方面之影響頗大、俟愼重考慮之後再作定奪云、

滿炭管下四大煤礦
本年內可獨立
鮎川滿業總裁發表談話

鮎川滿業總裁與武部長官會見後、關於滿炭管下煤礦之獨立問題、滿業本年度資金計畫問題等談述如左、

使滿炭管下各煤礦獨立之方針、曩於滿業改組時、即會謀其早日實現、惟以無適當首腦者、竟一再延遲至今、此次在密山煤礦獨立後、札賚諾爾煤礦亦行將獨立、其首腦者已內定由原商工省燃料所長吉村萬治氏就任、其他各阜新、西安、鶴岡、北票等大煤礦關於獨立問題刻正與首腦者交涉中、該四大煤礦與晚當於年內完全獨突、

滿業本年資本大部仰賴日本、該資本之分配側重於煤鐵之增產、滿炭昭和製鋼等、本溪湖等均需要當資金、前已曾考慮增資、但除本溪湖外其餘不能實現、如增資時、此等會社因煤鐵價格之低廉、將無利息同時政府對滿業之補助金亦當增加、因此政府乃擬先行借欵、增進各子會社之能力、以謀經營之合理化、但現行之鋼鐵及煤之價格必須改訂、本溪湖之增資若干尙未決定、

本多大使招宴

本多駐華日大使歸國前、設宴招待汪主席以下國府首腦時情形(電送)

促進農產物出貨
六月交付獎勵金

關於增產收貨新方策之實施、因與滿洲農村下部機構充實及滿洲地方行政有密接之關係、乃由中央地方一體由一切觀點、講求萬全方策、全滿各省舉開之副縣長會議大體終了興農部亦由于大臣、結城次長以下各首腦部出席各省副縣長會議、關於新方策之實施、與地方各機關懇談之結果已確立大綱、一方交易場整備問題、檢查制度、新方策實施豫算等亦能於一兩日內準備就緒、新方策之實施行將於播種耕作期時展開具體之第一步、

依新方策交付之增產出貨獎勵金每一百公斤一圓於出貨契約之同時由興農合作社交付之、對收穫最早之小麥、其實施當由六月中旬開始、全額似將決定爲七千五百萬圓、該資金七千五百萬圓約爲第一次一千五百萬圓、第二、第三次各三千萬圓、中銀出其約半額對專管、糧穀粉三社、融資殘額由關係三社經大連銀行團等出資、此由三社醵出之資金先集約於興農合作社中央會、然後再向農村發給、因小麥、水稻、主要糧穀大豆等耕作期及收獲期不同、資金撒布亦當依次實行、資金將分三期處理云

日本荷印交涉新展開
芳澤使節提出新提案

【巴達維亞九日電】芳澤、馮莫克會談七日舉行、此舉對于日荷印交涉之進展頗有莫大連繫、芳澤使節接受政府之訓令、呈示日本側之新提案說明日本側之立場、並新提案之重要性、對此馮莫克經濟相亦行說明荷印側之立場、然未行確答開對日本政府之新提案將約定討議、芳澤使節俟右會談終了後談話如次、

余於本會談上詳細說明日本之立場、荷印側對日本側之提案將如何處理尙未決定、次回會談將於最近一週間以內施行云、

日本全体主義經濟之性格

勝田貞次著 九六 浚冲譯

世界今値文明的交替期，英國日趨於凋落，德意則有紅日東昇之勢。文明的交替，是組織的變化。新的文明，新的組織新的生活樣式決不是由前此繁榮的國中生長來的。而是從弱國中生長出來的。所謂榮枯盛衰，盛者必滅是也。凡屬弱國因痛感自國孱弱，莫不不勵精圖治，以求富强，乃能在文明生活，社會組織上有一大發現，弱國因此遂變成强國。歷史的推進力也在這裏。國勢蒸盛者永久繁榮。國勢孱弱者長此衰頹，這是歷史潮流的停滯。歷史的潮流是按澎盛者必滅的原理而流動着，弱者克服了强者，造出一頁歷史來弱者反省自已的弱點，爲脫却這些羈絆而有一大發現，便以新的文明貢獻給人類社會，把歷史又翻開一頁。

統制合理化的必要

統制經濟不宜徒逞强權，否則，即有悖乎一心同體，不宜訴諸全力而使他階級淪爲奴隸，有人說：『統制云者，官員之獨斷而行耳』其實，縱不用金力使人淪爲奴隸，苟用權力使人奴隸化，則與前者何殊於奴隸化這種事實上，兩者是沒有什麼變化的故擯斥金權而以權力代之，問題決不能够解決如果以爲這就是全體主義的統制經濟，不消說是大謬而不然的。

用權力去壓迫一般那樣的統制經濟是不可的比方一種物品因吃底過重不能出貨，但硬要叫他不惜犧牲血本去製造是決辦不好的。眞正的統制，是在把引起不平不滿那樣的無理統制都芟除一淨時機能看出來的。前者某處命廠家改造汽車以便使用木炭代替汽油，一經改造，每輛費欵一千圓，但因爲沒有木炭，就得忍千圓損失再改修復原，致使人嘖有煩言，這就是拙劣的統制經濟的弱點，所以統制之爲物，最重要的是合理化。

統制的本身無惡，惡在統制的方法，統制如果缺欠全體性和計劃性在經濟界就要反映出來支離破裂不平衡的現象而反多不經濟了。換其原因，官僚的獨善，固無以辭其咎，而責任持續性的缺乏等也有重要的關聯性。職司統制的人，如果不蟬聯十年二十年，而或三年或四年即離職他去，統制決不會有一貫的計劃性，統制因此不著成效，反有不經濟的情事發生，這是要趕緊設法改善的。

統制改善的方法

使統制合理，有計劃性，負責任，進而統制者人格上一貫持續的統制，不零落的統制，這些，在日本的統制上大有改善的餘地。總之，當施行統制之際，要先自覺爲什麼非行統制不可，更要明瞭地認清統制的目標。關此，我以爲在精神方面要在一心同體化上求之，在現實方面要於自給自足化上求之。然觀日本的統制不但不是一心同體的，且毫未舉自給自足之實統制結果反把自給自足力失掉了許多。煤的生產數量本未增加到五倍重工業的生產設備却要增至五倍，這樣的統制方法確是漠視自給自足的。某煤炭專家會這樣的主張：『日本重工業的生產設備，今後要增加三四倍，煤的消耗力也必增加，從現在起就得努力煤炭增產，爲此應招募朝鮮勞工前來內地』但這樣的主張竟被官方拒絕，至今日因感湊手不及，方准朝鮮人移入，這樣的統制，顯然是失諸迂緩的。

日軍在安徽南部地區
展開大挾擊戰
第三戰區將兵陷入大混亂

【南京九日電】日軍江南部隊、乘因日軍浙東作戰而狼狽之敵、向浙東地區集結第三戰區之兵力、企圖反擊、而行蠢動之間隙大舉向皖南地區進擊、開始大挾擊作戰之砲火、即自三日以來、倉橋、瀨戶口、宇藤各部隊、向連結宣城(安徽西南部)、南陵(宣城西方四十五公里)敵之所謂皖南線正面開始猛攻、擊碎百八師爲中心之敵兵團、奪取敵據點珩瑯山、繼之向各處轉進、殲滅附近一帶之敵抗戰組織、然更鈴木、最明寺、大石、河野、今本各部隊、七日夜、向荻港(蕪湖上流五十公里)附近集結、八日晚間、衝破豪雨、開始行動、由水陸兩路、向以南陵西方版山嶺之要嶮爲中心之皖南線之側面、殺到縱橫踩躪狼狽之百四十四師、繼行雨中之猛進擊、至八日午后四時、已躍進在南陵西北方廿五公里三條沖附近、

又與之相呼應、由尾崎部隊之主力、組成之有力兵團、八日拂曉、自荻港之更上流銅陵附近、開始進擊、占領裏郎抗上樓舖、(均於銅陵東南方四十公里)之各要點、繼之續行快速之進擊中、至此、擔當防衛皖南線之范子英所指揮之敵第五十軍、已全面的招來混亂、敵第三戰區司令官顧祝同、由於浙東、皖南兩方面之日軍猛攻、而指揮統帥、亦陷入大混亂矣、

英機殘體在基列那加(北非)被擊落之英機

右圖即爲皖南宣城附近

突破敵第一線陣地
日軍在晉南大猛進

【〇〇前線九日電】日陸精銳若林、森本山內、河村、小林、菅波各部隊、衝破晉南之黃砂、一齊開始進擊排除敵之抵抗、八日早晨已突破中條山脈之敵第一線陣地、繼猛攻敵之後方陣地中、

據中條山脈一帶陣地之敵、以該地區爲總反抗之據點、總師衛立煌以下試行死狂之抵抗、然至八日午後四時止、所判明之各部隊活躍狀況如下、

一、若松部隊、八日午後滿溝線之敵、且猛進中、

一、山內部隊、八日晨、早早奪取夏縣東南十公里分水嶺之敵重要抵抗線、

一、菅波部隊、八日拂曉擊破據堰掌鎭之東方標高一五二一米高地之敵且占領該地、

一、河村部隊、七日夜半臨逐所在之敵、繼行前進、八日晨來、猛擊董封鎭西方高地之敵中、

一、〇〇快速部隊、已早確保敵之主要物資補給地鐵謝渡(黃河北岸〇〇西南卅公里)、繼擊破北岸附近之敵、並猛進中、

一、小林部隊、攻擊大行山脈、南部濟源東北方十公里五龍頭附近之敵中、

肅清山西河南

【〇〇九日電】因日軍之不斷肅滑及中國之新秩序建設、華北之治安維持、日見穩固、但山西省南部及河南省尙有重慶軍蟠居蠢動、故日軍乃以徹底膺懲之決意、於五月七日夕刻、一齊開始行動矣、華北軍對此之發表如左、

△華北軍五月八日發表=日軍對山西省南部及河南省之中央軍於五月七日開始攻擊矣云、

協議合作問題
伊國防相訪土耳其

【紐約九日電】據合衆社安哥拉電訊稱、納治瀟開特伊拉克國防相、預定於九日抵安哥拉、該國防相訪問安哥拉之目的、爲關於去年六月以來、成中斷形勢之土耳其伊拉克合作問題、再開重要協議云、

荷蘭商船
德潛水艦追擊

【撒貝多羅九日電】撒貝多羅無線電局七日收到荷蘭汽船費爾特維典號之放送、謂該船目下於南太平洋廿頓島南方八十哩之海上、遭受德潛水艦之追擊、該船爲喬納、巴西夫克汽船會社所有者、噸數一萬噸、船中滿載運往荷印之飛行機及其他軍需品等物資、係四月十五日由紐約出發者云、

伊布動員令

【貝魯特九日電】據傳伊拉克政府八日對一八一八年、一九年年末召集之一九一六年、七年兵、一發出動員令、同時、自用汽車亦行徵發、對汽油實行分配制特蘭斯約丹方面之情勢、亦形不穩、以致國內之自用汽車禁止夜間交通、英當局考慮將於全國頒布戒嚴令、八日於安馬所行之阿刺伯人之反英示威運動、有卅名之阿刺伯人與廿五名之英兵負傷云

德機炸馬耳他島

【羅馬九日電】意大利軍司令部發表

一、德意空軍於七日夜及八日、前後亘數次轟炸馬耳他島海軍基地、各處均起火災、予敵方軍事諸施設、以最大之損害、

一、德意兩軍部隊七日佔領多布爾克一重要據點栗倫姆東施之戰鬪、德意側極佔優勢云、

炸粤漢沿線

【〇〇九日電】藤井部隊長指揮之日空軍松村、眞玉橋、壓澤谷河田增井、鈴木各部隊之精銳、繼七日之肇慶爆擊、八日再度攻擊粤漢線沿線之清遠、(廣東北方七十公里)、英德(清遠北方六十公里)、等廣東省敵要衝、爆碎燒失敵軍事施設、兵器庫、軍用載重車、小船羣等、收有多大之戰果後、全機無事歸還、

四次爆炸昆明
軍需工場完全粉碎

【河內九日電】安南派遣軍司令部八日發表稱、安南飛行隊之精銳、冒如火燒之炎熱、於〇〇基地連日待機中、八日各部隊之精銳、相繼離陸、以堂堂之大編隊羣、突破安南中國國境附近之壞天氣、午後二時左右、雄姿突現於昆明上空、施行壯烈之第三次轟炸並且對於市街中央及西北部一帶之軍需工場、軍管學校、兵器庫等加以正確無比之痛炸、因此昆明市街因與前次轟炸相輔而行、故其樞要部、完全成焦土化、我軍勇士一面俯覽此景、同時全機悠悠歸還矣云、

多田最高指揮官
拍電激勵將兵

【〇〇前線九日電】鑑於中原會戰之意義及重大性多田最高指揮官於八日向前線各將兵發出如左之激勵電、

箭已離絃、雖係小敵倘一疏忽、即成大敵、務新將兵

越嶮追敗敵

【漢口九日電】穿過隨縣北方西大別山系隨處用正在殲滅捕捉敵的大部隊而續行北進的日軍精銳各部隊八日午前、於細雨中、意氣益發軒昂續行北進的猛進即石井、山口、花谷中川山中、木原中道、秋月、大谷的各部隊、漸次毀滅在峻險巧爲構築的堅固的敵軍陣地、午前中已經突入東岳廟(劉家河北方八杆)、一方的野鬼頭川村橫田、吉川宮永等各部隊進出天河口線(殷家店北方十五杆)、任何部隊都在細雨中而急追敗敵云、

爆炸晉南
小山准尉樹功

【〇〇基地九日電】在黃河沿岸晉南山岳地帶、日陸軍機、和突如展開的肅清大掃蕩戰的地上部隊協力雨雲低垂的八日早晨冒此惡天候、而展開勇猛果敢的戰鬪、

此日受出發愛機而遮斷敵退路之命、勇躍進發的小山藤太准尉、(長野縣出身)發見由敵之渡河據點垣曲周邊的各渡河點而打算逃走的敵軍、對此敢行急降下爆擊、射出的確的中命彈而欲就歸途之際又發見於沿稜線敗走之敵此時爆彈一無所餘、該准尉決意、以機銃掃射而使敵潰滅、機頭遂立即下垂、機槍大事掃射、而猥共死滅情狀、此時成爲拚命抗抵的敵的射出的機槍彈一粒、二粒遂命中愛機以受重傷、遂動搖起來、該准尉返復的掃射而擊拗的抵抗的敵軍就變爲無何恐懼、遂遁走入山間、准尉達成了目的操縱此東傾西倒的愛機、向基地辛苦的歸來、從愛機降下的准尉、調查彈痕時僅發動機外殼遭一彈汽油罐近處、足後尾、胴體和無數的敵俱都中彈、由于發動機的一彈、使油管破裂、恐將來航行不可能矣准尉的愛機、是檜後、一億國民赤誠獻納的全日本號六十一號、該准尉感慨殊深的談道『檜後國民的赤誠今日得以無事這實在是檜後的諸位的支援的所賜』、

炸垣曲周圍

【〇〇基地九日電】呼應七日夕刻、勇躍開始攻擊之地上部隊的日空軍瀨戶二田原、希代、森、西、南、岩佐各精銳軍、八日晨冒惡天氣、出動、對據標高二千至二千五米之中條山脈的敵陣地、及向山岳地帶敗走之敵部隊、敢行機銃掃射、爆擊、對自垣曲山西省南部周邊之各渡河點、乘船潰走之敵部隊、亦降與巨彈、擴大戰果中、由於日軍空陸一體之緊密協力、已早早收得赫赫之戰果云、

宋子文邸移交
國民政府管理

【南京九日電】繼前者進行之文化資料施設等移管之後、今次日軍、已決將從來保管之宋子文邸宅移交國民政府側管理、更已定於十日午前、國府文物保管委員會委員長徐良氏與日方代表之間、進行移管之手續、該建築物係於鷄鳴寺南方丘陵之上、自入城以來、即經日軍保管藉以保持安全、

再同寺附近之氣象臺內之地震計及他機械類與附近一帶之警備權、亦同時移交云、

日駐法大使赴任

【柏林九日電】加藤新駐法大使、於赴任途次、訪問柏林與大島駐德大使進行種種協議、至七日午後乃自柏林出發、經由瑞士而赴維西矣、

本日出版三大張

本報啓事

近見魯東日報登載本報魯東區總支社所管『龍口』『黃縣』分社長蔡春圃已脫離關係另委董榮三爲分社長之聲明查蔡春圃因公出張與本報並未脫離乃魯東區總支社之誤會特此鄭重聲明

大同報社啓

緊要聲明

啓者敝人陳萬財住京白線八狼屯於四月廿一號在前郭旗街辦事不愼將自己六分化學楷字寬邊方形手戳遺失嗣後無論落與何人之手概作無效特此登報聲明

敝人 陳萬財謹啓

本報啓事

前鄭家屯分社長李少齋已於三月廿七日退職現委李澤春爲鄭家屯分社長關於定閱本報及刊登廣告者請與李澤春分社長接洽爲荷

大同報社啓

石灰批發零售

營業科目 生石灰 風化灰 三厘灰 五厘灰

在庫豐富 品質優良 價格從廉 交貨確定

新京特別市西三馬路四三號 東方石灰鑛業 電話 二一二九四〇

鳴謝谷人傑大興公司保險部賠欵迅速

啓者福順義於三月十八日失愼罹災福昌和隆大貨店爲防火遷移貨物致受損失事前會在谷人傑與大興公司投保火險當經堪驗公正決定將損失金額迅速賠償毫不留難敝等衷心感激特此申謝希望各界諸君如欲保障財產之安全速向信用偉大之大興公司與谷人傑君保險部投保火險爲要

雙城 福順義 福昌和 隆大貨店 謹啓

緊要聲明

玆因敝人現將源興合盛記東股出一切手續辦理清楚另立有書面存證此後源興合盛記資產負債營業損益概與敝人無涉恐未周知特此登報鄭重聲明

康德八年三月十日 訥河縣訥河街 聲明人 高雲飛 [illegible]立夫

翟宅析產聲明

爲登報聲明事翟文選翟星凡翟文源翟文翰等因家口日繁同居不便業經共同議妥將財產析分各立門戶以後所有各房經手事務仍歸各房自已負責辦理恐未周知特此登報聲明

翟文選 翟星凡 翟文源 翟文翰 同啓

吉房出租

今有新築滿式住宅一所坐落通化路廁所廚房浴室並上下水道瓦斯俱全月租百元以上合意者 電詢二、二〇六五番

旅客福音

震寰大旅社現已開幕

首善之區 號稱新京 百業俱舉 人口激增 觀光客旅 絡繹接踵 旅店事業 由斯以興 有鑑及此 大興建工 樓房百餘 地址居中 房間寬闊 設備鮮明 暖氣廁所 電話電鈴 侍役和藹 啟動溫泰 遠近客旅 親切歡迎 現已開幕 特此聲明

社址新京市東長春大街國都影院對過 電話二一七二九五番

鑛山 新京鑛務所

鑛業出願手續、鑛山調查 建築製圖、機械製圖、其他トレース

急速・信用 親切・叮嚀

新京市朝日通第五錦ビル(新京總領事館前) 電話(3)三五五八番

哲理應用 紅酸療法 漢譯函授

◎紅酸療法爲日本全國開業公認之世界的新發見
◎藥力無効各種慢性痼疾均能在短期間治癒
◎中風喘息神經痛婦人諸病黴毒淋病療愈者甚多
◎療用器具紅酸卽寄一看教授書任何人實驗
◎高尙有利新職業男女老少指導開業
◎簡章免費贈呈

公認 紅療哲學館 日本大分縣香香地町

布路洋行

春季各貨齊備 呢絨綢緞 物美價廉 承做滿西時服 定期不悞

新京日本橋通六三番 電話(三)五八四四

民生部為謀國民體位向上
全國各地設厚生館
極力求實際不重規模外觀

為謀國民體位向上、民生部昨秋公布『厚生館設立要綱』、於全滿各地設立厚生運動之道場厚生館、各省基於要綱、自本年度起、進行着手準備設立中、於今回民生科長會議、提出關於『厚生館運營之件』希望各省側對如次諸點予以留意、而期運營無遺憾、即新設於市縣旗內認為最適當之處建設之避免徒狃於規模外觀、為特民衆教育館改組擴充之場合、不應於從來民衆教育館劃一的內容、將所在地之實情、充分研究後、可及的速行適切改組、館長及館員人選、特選適當人材、為館事業之中心、保健部事業、因為民衆要所要求者擔當醫師、選定囑託奉仕的篤志家又與結核豫防協會之省支部、或市縣旗辦事處、其他適當團體協定、將其診療所、開設於館內、並希望活用滿赤之免費診療券及施藥並於館內附設福祉委員事務所、以謀委員活動及住民該制度利用之便利、各種厚生事業、均以厚生館為中心而實行之、省市縣旗當局、對厚生館事業積極的協力、強調厚生館經營之重要性、於兩三年中、觀全滿厚生館之新設、對國民厚生上、其貢獻實堪期待云、

朝鮮總督府視察團
分為兩班來滿
滿鮮友好關係將益為親切

為視察滿洲國新體制下諸般施政之實績、藉以增強滿鮮之友好親切關係、朝鮮總督府、特組成滿洲視察團、一行廿一名共分兩班、第一班視察官側有直崎學務局長、倉島學務課長、島田編輯課長、船津屬官同行者有大使館朝鮮課、原口事務官、小松屬官、總務廳津末參事官民生部今吉普通教育科長大社屬官、第二班視察官側、有諏訪外事部長、高橋教學官、夏山視學官中村編輯官、笠井屬官、同行者有關東軍小尾參謀、大使館森朝鮮課長、小澤理事官、在滿教務部服部視學官、片岡囑託、民生部武岡學務科長、大久保屬官計二十一名、該視察團之第二班於五月五日由京城出發、六日已抵達延吉當即視察當地各學校、八日抵龍井、十日視察牡丹江、十一日哈爾濱、十三日抵新京、十三日視察奉天與第一班會合、其第一班定於五月十一日由平壤出發視察途程、十二日過安東、十三日過奉天、與第二班、同乘十五日午前九時二十五分車來京、預定遍訪關東軍、忠靈塔、國務院、民生部、建國大學師道訓練所、第三國高、同時並參觀市內國民學校聯合運動會、十五日午後赴民生部大臣招待宴、十六日再應軍人會館關東軍之招待宴、全體視察任務終了後預定於五月十九日歸去云、

名古屋鐵道局 視察團將來京

名古屋鐵道局主辦、以該地方之吳服商、自轉車商、時計商、組織之鮮滿經濟視察團一行約十五名十三日來京、十四日午前十時起、於第一旅館、得新京商工會之斡旋、與於全滿之自轉車、吳服、時計商代表舉開懇談會云、

第二次婦女聯歡大會
今日假協和會館盛大舉開
望一般婦女隨意踴躍參加

本報為發揚東方婦女道德及修養上、為期做到賢妻良母為目標、於三月卅日曾由本報主辦、若素製藥會社後援、新京童話協會贊助、舉開之婦女聯歡大會、已收得預期以上之好成績、玆又定於今日(十日)午後一時仍假協和會館循例舉開第二次婦女聯歡大會、希婦女們隨意踴躍參加、同時對於參加與會者、限定先到八百名、由若素製藥會社、贈送流行病預防藥〝海特洛根〟各一個望與會者、幸無失此千載難遇之良機也、於開會時特聘請名夫人講演、同時演奏歌樂及兒童唱歌舞蹈、猶有新京兒童劇團、登台表演『被謫的仙女』劇情生動逼真、引人入勝玆將大會之順序列左、

一、講演
春日的衛生　張司法部大臣夫人
職業婦女的難航　國立師道高等學校教授宋王秀英女士
一、餘興
滿洲樂(一心滿洲樂團)
孟話鄧固等數人1柳青娘、2、百鳥朝鳳、3孟姜女、4、八蜡、5漁翁樂、6、八條龍、7、梅花三弄
俄國兒童舞蹈　站後街國民學校學生
西樂歌曲　瑪瑯少年管絃樂團
1、瑪瑯曲　指揮張凌雲(紅郎)
2、歌曲　吳秀雲等　金絲鳥、心頭恨、團圓坐、快感的音樂、夢中夢、那一天
3音樂(四個曲)
話劇(三幕神話劇)
被謫的仙女　編導演出　新京兒童劇團
扮演者
老婦人(許桂蘭)
仙　后(張淑琴)
玉　如(杜俊英)
老媽媽(劉桂華)
夜　叉(莊景霞)
小里貓(田景和)
小花貓(劉中齡)
童　子(張志達)
衆　仙(王者香、郝秀英、夏秀雲、王瑞芝皮殿華)
電影　少婦的瘋狂(華片)一、閉會

敗戰南斯拉夫
王宮及工場地帶全滅
市街仍保持新興美姿

【尼西─南斯拉夫東部六日電】余(江尻特派員)蒙德軍司令部之好意、驅車橫斷敗戰國南斯拉夫、親睹光景、南斯拉夫、開戰以後、僅經十二日、喪失祖國、現今國內、人士感情、喜悲交至、克羅亞恰人歡呼獨立、塞爾比亞人滿面悲慘、德兵裝綠色制服、匈兵裝黃色戎衣保加利亞兵之褐色軍服、灰色是克羅亞恰兵驅車三十分、車窗展開變轉之姿、記者搭乘德軍汽車、在國破山河秀麗之南斯拉夫、走破由北至南、行程七百粁、由匈國境塞格特出發、坦坦的道路、蜿蜒延至南斯拉夫首都貝爾格勒多、在蒂梅斯川與多惱河三角地帶巴吉加地方匈軍充滿、喜色滿面、在各村落門口、高揭霍爾蒂攝政肖像、家家戶戶、翻及匈國國旗、查該地、於上次歐戰前屬於匈國、村民亦由衷心歡迎匈國進駐、南斯拉夫軍預想德軍由此地向首都攻擊、即在距國境百粁南方之挪具塞德起、五七八重構築鐵絲網、碉堡、較諸在比國國境馬廸諾諸要塞更為強固、無奈德軍乘南國之虛、由南方進攻、在該地方未見戰鬪痕跡步哨之匈兵双頰、充滿了和平之色、惟獨移住來的塞爾比亞人、僅帶旅行必要的金錢、退至塞爾比亞領者、彷彿是猶太人一般命運耳、渡越多惱河、則發新興克羅亞恰領白青國旗翻於蒼空、民與市街、亦充滿新興之色、至貝爾格多、巴烏大鐵橋、被南國軍五二次炸毀、匈國軍所架設的軍橋、成為唯一無的連絡路、市街之被害說被德軍轟炸所受者不過是一成左右、然而王宮、陸軍省及市外工場地帶、完全潰滅、但是市街仍保持新興都市之美姿、市民亦恢復平靜、我等更由首都南下、經尼西赴塞爾比亞、

社會事業協會將調查
貧民生計狀況
然後樹立對策以便徹底救濟

新京市社會事業協會、為着手救濟貧困市民、須定於本月中旬開始調查市內貧困者之生計狀況、調查完了時決定樹立根本對策、以便徹底救濟云、

市衛生當局計劃創設
結核預防協會支部

新京市署衛生處、為防止市內結核病、最近計畫創立新京市結核預防協會支部、同時每年舉辦之結核預防週間、本年度者將與京市結核協會支部成立同時舉行云、

加強國防農業豐收
馬畜增產至為必要
須達一千萬頭以上為目標

際於今日世界非常情況下、為使國防加強、農產收獲增多、唯一協助農民勞力之馬匹增產至為必要、故政府方面在在提倡改良馬種、獎勵增設生產牧場、以及為保護馬之丟失、更於本年度實施馬籍登錄等、玆據馬政局吉岡庶務科長談、關於馬增產事項略誌如左

△馬增產之必要性　以現下用農民勞力而生產之棉、煤、鐵等、其產出量低落原因、雖有他種原因所在、究其根源、多因勞力之不足、即以日本之實例說、小麥耕作一陌需要十八人、若用機器約八八人即足、又如日本之中耕、除草、培土所要人力十一人、而依機械化節省勞力、用二人或六人即可、如此可知利用畜力比較人力自然也能提高勞働與生產力、是以馬之增產至為必要、其增產數、須達一千萬頭以上為目標

△馬增產方法　馬之增產方法、除保護外、即要改良馬種、故政府於全滿各地設有『國有種馬場』在海拉爾、克山、哈爾濱、肇東、昂昂溪、林口、鐵嶺、通遼、新京等地均設有農民自己有馬匹、到交配時期、可自由拉此地去實行交配、而得產生良駒、故農民方面有馬、凡產生幼駒(兒馬)者、不留自用時、亦可送官家、得優厚之價、官方得此作增產繁殖之良駒云

依照所買價格為標準
增加二分利即可販賣
充足一切物質 徹底自肅價格

政府為防止奸商暴利、所以頒布物資物價統制法、全國各地警察當局基於統制法的實施、於去年十月廿一全滿一齊實行自肅價格、首都自從實施自肅價格以來、一般商人因為收買之物品價格高、每件物品照原價只認收利二分、所以一般商人因價格之限制、都有不願收買情勢、因此各種物品限於缺乏、所以首都警察廳經濟保安科、為充足一切物資對於自肅價格依照所買價格為標準、按買之價格、增加二分利、即可販賣、

首警組織調查班出勤
取締商店不正價格

首都警察廳經濟保安科為促進一切物資之充足、對各商店之自肅價格允許照買時原價加二分利益出賣、但為防止奸商不正之多額增加、乃組織調查班出勤到各商號調查、各商號對收買之物品、必須保存原價買時之價格清單、及賣時之價格賬目、如有照原價超二分出賣者、必予以罰辦云、

國都初夏風景素描　小憩在長櫈上的姑娘們、滿面堆着笑容、和盛開的銀杏相映、描繪出了公園裏一幅美麗的畫圖、

壯丁檢查感想座談會(四)

于上校　余擔當之地域概以都會地為中心、一般態度非常良好、並檢查場、概為市官署之講堂或小學校之講堂、故壯丁一入檢查所自然呈緊張之態度、動作亦非常良好、

山內參謀　總之、國兵法精神徹底之地方、態度亦皆良好、同時檢查場之設備嚴肅者、壯丁亦自然呈緊張之態度、

于上校　然、

山內參謀　其次關於壯丁檢查施行時之美談事項中、可為其他之模範者請由鈴木上校述之、

鈴木上校　有王春者、乃新民街籍、任小學校之教師、對國兵有非常之理解、曾率先請願、

于上校　已忘記其氏名及處所、但就一般言之凡每一徵兵所中、至少亦有三、四人、被宣告不合格後、流涕嘆願者、此等皆可為其他壯丁之模範、彼時、則徵兵官必於訓示時、向一般宣示、而使周知、

佐藤中校　在復縣時、殆每日有因病不得到場受檢、而由四、五人、載之於木架、肩荷之而來者、至蓋平後、因予先祈以患病者、不必自來、僅作手續即可、故其後、乃不常見、復縣方面、殆每日有此等受驗者、甚至一日竟達一、三人不等、若此等、蓋其父母、以為無論如何、亦必須使其子承受此重要之國兵檢查、而勉使出場者、

駒井上校　其父負其子來受檢者、在撫順曾有之又有鞍山工場之伸鐵工人、月收五十圓之壯丁體格學力、皆稱優良、原擬採用之本人亦意為必能合格、但余查其家庭狀況不良、乃示以不合格、該壯丁歸家後、其母及兄、皆驚異之、謂汝之體格學力、不皆相當優良乎、不亦適合滿洲國軍人條件之優良青年乎、何以竟致落伍耶、言下非常失望、於是該青年乃再來余處、稱余歸家、謂以家庭狀況不良、未被錄取後、母曰『家雖貧、但有汝兄、足可糊口、勿庸憂慮、若汝者、身體學力皆稱優秀不充軍人、豈不有負國家、何不再往請願』云云、故復前來務希取用、若此者、乃其母及兄、既已認識國軍、本人又自願入伍、堪稱為美談中之尤者、而為其他之模範、

又在富家屯時、有某青年、因其兄不合格、而請代之加、

又草河口之徐某、亦如右項

本田上尉　余因美不勝收不足為奇、並壯丁等、又皆以充兵為當然之義務、而不以為標奇立異已蒐集多閱、登於報端題為美談集、其中並有還自日本、或中國、馳歸滿洲而固請採用者

鳥越事務官　據鞍山報告稱、有昭和製鋼所之馬維坡者、於徵兵檢查之前日負傷、於是製鋼所乃附以診斷書、送來不參加之申報、但本人、則以為若此輕傷、烏足以妨害受檢於是乃由其父扶持來場、固請檢查徵兵官對其熱意、非常感激、且見其負傷、乃為外傷、加以治療、即可復舊、乃取為合格者本人因而非常喜悅、此外尚有不合格者之美談

山內參謀　此項至此、已滿足、其次關於地方有力者、街村長、警察官國防婦人會、軍人後援會等、可為感謝之美談請述之

佐藤中校　此雖不足謂為美談、但在復縣街檢查時、有復縣名松田之協和會事務長、曾為種種壯丁檢查而奔走、當時其家拍來電報謂其子病篤、但未及歸家、而其子死、若此者、洵為所謂建國精神之發露、其次、金省長、於余檢查中、曾來檢查場二次、其一為瓦房店、又一為熊岳城、其來熊岳城時乃因恐蓋平縣籍之親屬不來受檢、故來熊岳城示余以本人之姓名、所在等、並詢其曾來受檢與否、但本人因患病、已入大連病院該省長乃不悅、竟命本人、自大連乘車來熊岳受檢、然本人實為患病、且甚沉重、故又命入熊岳城病院、其後該省長、乃詢檢查官以處置方法、檢查官乃告以呈出手續即可、於是該省長、始安心歸任、若此、省長閣下、恐其親屬、避忌檢查、而親來檢查場視察者洵可稱為美談

山內參謀　真令人感謝不置

佐藤中校　最後來蓋平縣時、有遺漏之未呈出年齡未滿之呈報者、其事為國務院秘書官之蔡某聞知、即馳來蓋平示余而懇與檢查、但詢之本人、則實際為不適齡、乃其尊長、於國勢調查時、故意多報其年齡者且本人亦熱望檢查、故乃檢查之、若此、相當有識階級者、能不欲已血族或親屬、有不正行為實為檢查官感謝無其者、

第二次婦女聯歡大會

當此日暖風和的季節、正是婦女們走出戶外的時候、更為提倡女性的正當娛樂、所以本報乃舉行第二次婦女聯歡大會、除講演外、更有音樂、話劇、電影等餘興、入場費一律免收、職業及家庭婦女、務希踴躍參加是幸、玆將講演及餘興節目列後

講演
春天的衛生……(張司法部大臣夫人)
職業婦女的難航(國立師道高等學校教授宋王秀英女士)

餘興
滿洲樂……(一心滿洲樂團)
俄國歌舞…(站後街國民學校生)
西樂……(瑪瑯少年管弦樂團)
話劇……被謫的仙女(新京兒童劇團)
電影……(少婦的瘋狂)

地址　大同大街協和會館
時日　十日午後一時
會費　一律免收(但十五歲以下者禁止入場)

後援　若素製藥株式會社
贊助　新京童話協會
主辦　大同報社

通遼國高旅行團
一行來本社參觀

通遼縣、興安南省立國民高等學校第四學年生潘忠厚丁國相等六十五名、由教諭今野亮雄等率領、於五月八日由通遼出發、當晚七時二十分抵新京、作修學旅行九日上午九時來本社參觀編輯局及工場等、約一時許、十時去社、參觀放送局、大陸科學院、中央銀行等十日赴公主領奉天等處云、

(照片=來社參觀之通遼國高生)

長通路署五週間
收槍成績極可觀

政府倡導回收槍械運動迄今已施行到第五週、各警察署、紛紛收到槍械者其成績極為可觀、玆誌長通路警察署此五週間之成績如左

本週收手槍一枝、累計四枝手槍、本週洋砲三個、獵槍二枝、本週子彈三十九個、累計二百二十一個、

長通路警署
又收到子彈

原籍新瀉縣北漁沼郡藪神村大字中家一〇八七、七號之星野節夫(三二)、現住本市山吹町五丁目九號二番、該氏響應當局提倡回收槍械及子彈運動、乃於日昨(九日)午前九時許、將其手槍子彈八十二粒、自動獻與長通路警察署、該署特嘉其理解防犯思想、目下辦理表彰之手續云、

興安學院訪日
視察團過京

國立王爺廟興安學院、修學訪日視察團一行卅一名、為視察友邦日本戰時下政治經濟及教育概況由該學院福田正及吉原信友二教官引率下、於四月十一日由本校出發、經奉天安東朝鮮而就訪日之途、抵日本視察東京大阪名古屋別府等各大文化工業都市後、由新瀉就航而行歸國、於九日午前八時四十二分乘車抵新京、該一行擬於新京參拜帝宮、及建國神廟後、猶歷訪民生部興安局報告視察概況、於午後九時搭車返校云、

留學高野山
喇嘛僧出發

留學於高野山之興亞密教學院的興安局派遣喇嘛留日學僧來賓君以外六名乘十日午前七時半新京發之鳩號、經由大連由岡村興安局屬官引率出發、

註冊商標
協和
預備家庭的福音
造成自体的健康
協和藥
當治 胃弱、消化不良頭暈目眩、車船迷暈、酒醉煙餘服之有効
當治 時行眼病、痧眼上火眼、眼珠點污爛眼邊兒、花眼揉眼、血斑眼之傷眼、雀矇眼把乾淨指頭可抹上眼胞邊兒此藥
當治 凍傷、切傷(刀傷)打傷、刺傷、裂傷擦傷、火傷、痒疹面創、鬚痛、咬傷蟲害、腫瘍、火疱疹皮破傷、靴擦傷、爛皮膚炎症、温疹

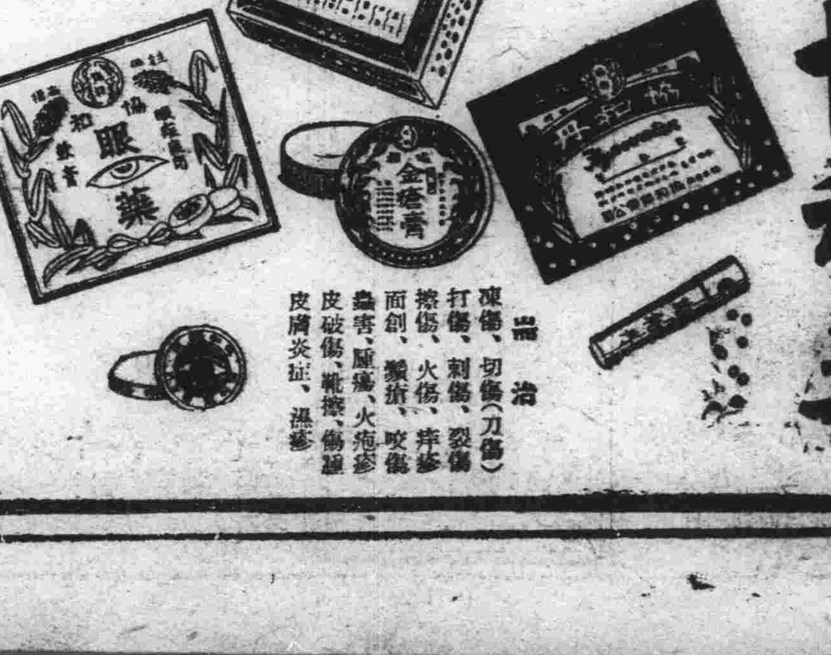

總批發處　奉天市大西邊門外路北大街五〇
株式會社　協和製藥公司
電話(二)二三一二 振替口座奉天二九二番
本社　日本奈良縣御所町

勝利新片
滿洲帝國協和會選定
滿洲隣保之歌　紅郎(附合唱)
滿洲隣組の歌　小澤進(附合唱)　勝利片號CS三〇六〇
滿映影「運轉時來」片神曲
季燕芬　少女的青春
紅郎　再會罷.我的愛　勝利片號CS三〇五五
著名歌曲時局唱片
愛國進行曲　師徒女子部
愛馬進軍歌　紅郎.楊絮　勝利黑盤CB二〇一〇

藤本ビルブローカー證券株式會社
資本金壹千萬圓(創立廿七年前)
公債股份之買賣資金之介紹
新京大同大街大興大樓三階
新京支店 電②七〇八四番

民刑事訴訟顧問及鑑定貸家貸地管理
滿洲國特許商標登錄諸書類作成
辯護士
辦理士　黑田實法律事務所
新京朝日通三十三番地
日本通より西入半丁
電話(3)五四四九番

地震的原因

科學常識

編者

本月六日午前零時許、在北滿綏化一帶、發生地震、據官方調查、損害死者達一百廿四名受傷者、家屋塌壞者亦不在少數、

查日本於世界的震國、屢次受有震災、故一般住宅、多用木屋、損失乃少但我國住宅、因氣候風土、多用磚瓦房、偶遭地震、難免受災、

中央觀象台接報當即派員前往現地現正調查地震原因、我國自古以來、地震頗尠於是以下略述地震原因、以供讀者參考、

地震的原因

地震原因、可以分爲如左五種、

（一）火山活動：因火山爆發、噴火、破裂之激動而發生者、該地震、在地表面發生之激動、波動而發生、被害限於火山附近、

（二）地下水之浸蝕：因地下水之浸蝕、在地殼內部、發生一小空洞、隨同空洞之發達、該空洞不能支持上部地殼、突然地殼陷落而發生地震、該地震規模並非大僅止於局部發性地震、

（三）土砂之移動：（地震平衡論）隨伴河水之流動、由陸地放流的土砂、集積海底而發生地震、即在河口附近、土砂沈澱堆積、增加壓力山地因土砂之流失、減少壓力、故兩地盤、漸次喪失平衡、結果惹起地盤之激動、是以海底陷沒、陸地隆起恢復原狀、此時在海底與流域發生地震、該地震謂之生次地震、

（四）地塊運動：地殼隨同乾燥收縮、在表面發生無數的罅裂、又地球有遠心力及横壓力、更該外力、隨時變化、結果破平衡、地塊發生陷沒現象、稱之謂地塊運動、惹起大地震、該地震謂斷層地震、

（五）大陸漂移與大利國阿爾福列德、威凱納氏所提出之假說、與地殼平衡論如下、

即大陸物質以珪素與鋁爲主成分而成、海底構成物質以珪素與鋁而成、彈性的大陸浮於粘性的海底上、又大陸因地球自轉、在地面上、大陸時常向西方移動、乃海底表面冷然固結、大陸因受海底抵抗、難以漸進運動、而漂力隨時增大時、竟而打破抵抗、大陸開始急激運動發生地震、

世界地震國

地震原因、火山活動居多、現今世界上較多的地震國是日本與意大利、如淺間山、三原山櫻山等活火山、今尙噴火時常惹起地震、靈峯富士山、亦由火山噴火而成立者、

意國往昔貝斯貝亞斯火山活動時、惹起一大地震、致壯麗都市逢貝一夜埋沒熱灰之中、嗣後時常發生地震人人皆知、

民國八年許、在中國甘肅發生一大地震、聽說某一縣埋沒地下、死者鉅大、査其地震原因係地下水之浸蝕而地殼之陷沒、地震乃宇宙間地質上自然現象、故吾人不必特別驚奇、以往迷信之傳說謂、地震是鰲魚翻身則殊令人可笑也、

學生

愛馬日學生作品

（圖畫與作文）

一、愛馬

市立第二國民高等學校 二年C組 王會榮

馬是婦人孺子所共知的牠不但具有天賦以神奇勇猛的力量、並有忠實之性質、健康充實之體、整個的人羣裏依賴牠的地方很多、人生的一切、均與牠連繫着大關係、在萬物更新天時變轉至春的氣節時、牠便活躍在濕潤的田地中、會遍新了大地、開了荒無的野原、尤其在荒涼鄉村中、牠趣爲交通利器、四季裏牠不斷不易忍耐着四週的苦痛刺激拚命的勞作着、以至秋收冬藏安然度過、可是馬又何嘗得到一點安慰呢、這不過是舉小的實例而已、闊而言之、則在炮火槍聲交對成一片響徹遐邇、青烟黑霧交織成一幅天幕迷漫了大地太空流溢看硝淡氣氛凄慘叫聲充滿了死氣的戰場裡、牠不顧一切、衝鎗林冒彈雨、死定高喊着祈戰死之忠勇戰士、往來於彈丸砲火中、追逐殘敵、斬將搴旗、捨身邁進、不逡巡、不畏縮的奮鬪、以致獲得光明偉大的勝利、那時對外可發揚國威、對內則充實國防能力、使敵方不敢擅越雷池一步、這都在明微着牠的勳功偉業、試一展開各國值得誇耀的戰事歷史中、都很詳細正確的記載着馬的功勞、由此觀之、馬對於國家均有莫大利益、不容漠視、乃永久泯滅不了的事實、在近代裏各國、均勵求馬種改良、鼓吹愛馬的聲浪、方興未艾、我滿洲建設、爲日尚淺、但向來以農立國、並爲充實國防堅定能力、所以在近代科學化的世界中、竭立求品種改良以及種種使馬素質向上之良好對策、均在提倡中、並爲國民澈底了解馬之功勳計、勵行愛馬週間、舉國沸騰、將來民智益進、人對馬之元來事實、充分了解時、則我國的國防、藉以愈固、國內產業、藉以愈開發、而人民盡了間接之報國、則愛馬之思想亦灌入人人腦海中

繪畫愛馬日 市立女國高二年[illegible]和佩

二、馬與國防之關係

市立第二國民高等學校 一年B組 褚 週恒

馬普遍全球、對於產業國防、及一國之文化維持伸展上、爲必須之動物、其起源始自人類有史以前經漸次進化之道程、逐至賦有現存之體態、馬資性溫順敏急忙活、而馴化容易、尤有效忠主人之特質也、

就國防上言之、馬乃爲軍人之活兵器、又爲軍之原動力者、通覽古今東西之歷史比比皆然、而徵諸近世戰史、軍馬之需要傾向日漸增加、雖輓近機械化部隊日新月異、而軍馬之活動力、仍軍中之重要位置也、

我國按全般之地勢、及交通網之現狀論之、軍之編成及戰鬪力之保持第、仰賴馬匹者頗多所以關於馬之繁殖改善等國人當在意焉、

筆法愛馬日 市立三輔街國民學校 優二 宋保仁

三、愛馬說

市立第二國民高等學校 一年B組 田志成

天地秉正氣、生成萬物、然吾人持智能爲其靈長、然輔我以成功、佐吾而就事之動物、雖屬不尠、但利益莫大、易於馴飼、而賦有敏捷猛壯之天性者、惟家畜中之馬爲最著也、

春夏之交、力助農夫、耕耘田隴、雖汗滴全身、不爲少怠、且當深秋豐收穀物運輸、故人民得以安食、而樂業矣、行軍戰陣雖槍火之下、彈雨之中、而終振其精神、馱負主人東奔西走、未嘗少懈。致使全軍獲勝、以致國防上藉以安全、人民得以安居、其他如引車負貨、並可開發產業、便利交通、功利良多、不勝枚舉、總之、其於人生有莫大之利益、及密接之關係、是以吾人決應加心愛護者也

我國方啓宏圖、文明大進、是以於馬之改良及愛護、努力提倡、而爲現時之急務、故有愛馬週間、俾使野夫村子、咸知馬之功利、而深加保護愛惜、使其壯强繁榮、益增吾人之幸福是以愛馬一事、即增進鞏固國防能力之先趨爲物產增加之第一步、可不力加愛護哉愛護之法、惟在保護使其體質向上、繁殖增多而已矣、

從來我國富有馬之資源運輸交通並耕種各方面廣用畜力、雖以傳統領悟馬之使馭法、然其方法、不外威嚇强壓、故常阻害人馬之親睦因而護成種種弊害、而使軍馬之素質低劣又因馬事思想幼稚、對馬之保育上、發生甚大缺陷而致大損殘廢者甚多、故對一般民衆宜普遍其關於馬之知識、並須由關係機關示以良好模範、以指導馴化、以期馬充分發揮其能力、而無遺憾爲要

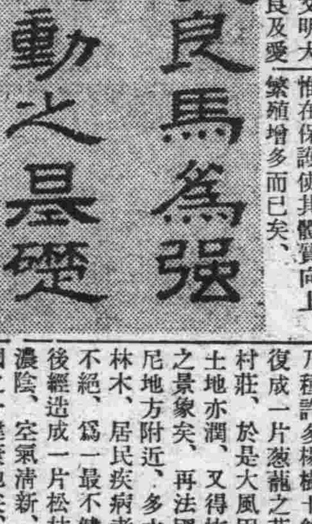

筆法愛馬日 市立三輔街國民學校優二劉桂雲

設置特殊兒童教育後援機關之必要

（四）

特殊兒童教育家 田代淸雄

國家適逢非常時局、國民在這齊應滅私奉公誠意爲國的現在、救濟二四二萬萬的特殊兒童、物遺害於家庭社會、使其成一忠良國民確信、這就是策應我國的特殊兒童育英事業、眞能這樣、八四八萬的父母、該會另有一番感謝和欣歡、同時又是國家一件深爲可賀的事情、

現在我國於奉天哈爾濱有私立的學校、然而由於上述的理由、經營方面、非常感覺困難、所以如不仰賴後援團體積極的指導和援助、決對不會有發達的希望、特殊教育界、在這種現狀之中、滿洲國赤十字社對於此種特殊兒童中、最可憐而不能治的盲啞兒童、實行了育英事業年年護得預想以上的好成績、這由赤十字社事業來看、是萬無與媲美的、也可以說是世界唯一的創舉了、然而欲向全國徹底此項目的決非易事、我國向無此種設施、所以滿洲國赤十字社成立未幾便本着仁愛精神代替國家、排除萬難、實現了此種設施、實是國民齊應銘感的、不過欲使其成一世界唯一的存在必須仰賴後援機關的鼎力援助才行、

總之仰賴强而有力、且有權威的後援機關、援助已創的事業以期有所發達併向全國努力計劃促進增設公立事業、是目前極緊急而重要的問題的一箇、深希官民諸公、同情援助使該後援團體、早日出現這是敝人不勝切望的事情

植樹愛林佳作當選作品

佳作第三篇

吉林省立吉林第二國民高等學校機械科三學年 趙蘊和

但天然森林字多、而中部平原仍不多見、僅於關東州、與安奉路、及撫順地方一帶、由於關東州廳、與滿鐵之努力、有少許樹林而已、而林木之種類甚多、針葉樹有紅松、杉松、黃花松、闊葉樹、有樺樹柞樹等、深密高大、接連千里、枝柯繁茂、人行林中、常有數百里不見天日者、政府對此森林、均有極大之計劃、如何的採伐與如何的搬運、皆有相當的規定、若講水運之盛、則爲鴨綠江的流筏、有數矣鴨綠江上流沿岸的內地一帶、是大森林、紅松、落葉松、蝦夷松等、巨木鬱茂、由此產地、所出的木材、稱作鴨綠江材組成木筏流到下流的安東、和新義州、此即有名的鴨綠江流筏、採伐森林的時候、大抵是由秋天、至冬、深山的巨木響作可怕的聲音被砍倒的樣子、眞是勇壯極矣、砍倒後的巨木、作成適當的長度、冬季用牛橇、或馬橇、運到溪谷、和軌道的附近、因爲依着凍而堅硬的地面、成很有趣的滑過去、待至陽春、河水融盡、工人即將運至溪谷旁的木材、放入河內或把水閘打開、木材即被急流冲下、還有用軌道者則堆集在貨車和火車頭上則如此運至江岸、深山的木材、就這樣的集合於鴨綠江的主流、由此始組成木筏、有用中國式者、有用日本式者、皆稱便利云英雄們的樵夫、由山裏出來後、需二十日、或一月之久、始到懷戀的安東、由此再運至各都、木料製成所、製成板材角材後、供吾等使用、其功可謂大矣、確有以下數例可證、四洮路附近、有傳家屯、該地昔有最大杏林、地方人民 伐杏製炭、因之杏樹逐年減少、卒至根株無餘、大風逐年爲害、地土乾燥五穀減收、居民均感困苦、有人知爲無樹所致乃種許多楊樹十餘年來、復成一片葱蘢之茂林環蔽村莊、於是大風因之而穩土地亦潤、又得恢復當年之景象矣、再法國卡斯古尼地方附近、多水池、少林木、居民疾病者、終年不絕、爲一最不健康之地後經造成一片松林、綠樹濃陰、空氣淸新、竟成法國之一健康地矣、參考以上二例、地方人民、濫加採伐與燒山之惡習、逐年減少、我滿洲自建國以來已正式發表、禁止濫伐、并詳細調察林區、分令各省當局、加以保護此外更獎勵植樹、以圖全國綠化將來我國之木材、當益見取之不盡、用之不竭也、木材用途至大、森林功用最廣、所以植樹爲重要之事、古人云、十年之計、在於樹木、當吾儕力之所及、多從事於培植也、

佳作第四篇

濱江省延壽縣延壽街公立公安國民學校四年生 陳惟毅

勸植樹愛林、編歌給衆民、穀雨植樹節、天暖氣候溫花草將萌芽、樹木靑牛勻、樹栽葉滿條、栽植便成林、植樹節令典、莫視作具文、遵行要實踐、勿存塞責心、綠化要普及、獲利廣無垠、門前樹幾株、夏日有綠陰、宅後樹滿園、宛轉聽鳥音、隴畔多栽樹、夏雨防水浸、道旁多植樹、休憩便行人、市街兩側樹、點綴風景新山野廣植樹、資源無窮盡木可造車船、木可造器皿建築物原料、多半賴木薪

世間五性物、水火木土金木佔重要性、功用大無倫世界各强國、莫不重造林林業若興盛、富國亦富民我國新肇造、十載至而今年年倡綠化、處處講愛林成績飛躍展、利源湧泉臨提倡無間斷、長保此精神地無曠廢地、人人盡愛林小心放山火、山火致窮因樹木勿攀折、攀折樹受損周圍設遮欄、防備摘搖人旱天久不雨、注意灌溉勤時時要愛護、處處要經心我民四千萬、人人要愛林樂土以繁興、歌忭滿農村安居復樂業、慶此太平春

第七次 全新京各中小學校對抗陸上運動大會

當此日暖風和之日、正是健兒在運動場上爭霸之時、新京特別市教育會與本報例年舉辦之全新京中小學運動大會、又將循例舉行、時間地址業已規定如左

日時 五月十七日午前九時（雨天順延）

地址 兒玉公園運動場

主辦 新京特別市教育會 大同報社

後援 新京特別市教育會 體育聯盟新京務局

優勝旗 呂前民生部大臣旗 孫前民生部大臣旗 韓前經濟部大臣旗 張司法部大臣旗 馮前司法部大臣旗 于前新京特別市長旗

興亞書道聯盟募集作品

財團法人興亞書道聯盟、推戴近衛首相與張總理大臣、爲名譽會長本諸書道、援增進日滿華三國親善已經節節收莫大効果本年度定自六月廿日起至廿六日、假東京府美術館、開第三回展現由一般募集作品中截止日期、青少年部五月十七、十八日大人部六月七、八日前者以原卷受鑑查故期出品簡易化、該展覽會俟在東京終了後預定在安東、哈爾濱北京、南京各地舉辦展覽會、

一、審查及鑑別 出品物經鑑別、而對入選者、即授以入選證、限以作品優秀者、授以如左賞狀、賞品、

一、名譽會長內閣總理大臣賞、
二、中華民國華北政務委員會委員長賞
三、滿洲國國務總理大臣賞、
四、文部大臣賞、
五、拓務大臣賞
六、滿洲國民生部大臣賞
七、興亞院總務長官賞
八、國民政府敎育部長賞
九、國民政府內政部部長賞
十、中華民國華北敎育總署督辦賞
十一、中華民國華北治安總署督辦賞
十二、以下十賞及重銅、獎、會賞（青少年部）豫定與上次同樣

二、出品物者之注意 出品者、限於作品輸送期於五月十五日以前提出出品手續料（郵局轉賬東京七八〇番）以郵政支票而前納之、

（1）大人各部各一點、要一支付金參圓（本聯盟會員限金貳圓）

（2）青、少年部各一點要支付金金一圓五角（本聯盟會員限金八角）

（3）關於青、少年部之入選作品、各一點須要納付表裝費一圓五角

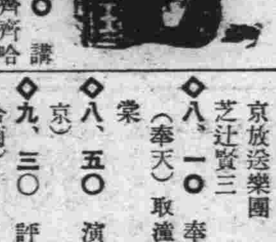

◇七、三〇 講演（齊齊哈爾）主婦對國防上應注意之要點 國防婦人會齊齊哈爾支部副部長 魯紀貞

◇七、〇五 輕音樂、新京放送樂團 編曲指揮 芝辻賢三

◇八、一〇 奉派大鼓（奉天）取滄關 霍樹棠

◇八、五〇 演藝（北京）

◇九、三〇 評詞（齊齊哈爾）

◇一〇、三〇 歌曲（齊齊哈爾）林琳、曉光 件奏 齊齊哈爾北風音樂會 指揮 馬榮魁

目疾雖小 痛苦難言 惟有用寰球聞名的

大學眼藥

眼睛一要 痛苦若失

偉哉！一滴的靈効

一滴發揮 驚人三大作用

第一 掃盡從來所有的目疾
第二 啓發貴妃絕世的美眸
第三 賦與項羽炯々的神光

所以敢云

大學眼藥以前絕無眼藥
大學眼藥以後別無眼藥

人間天上爭亭此大學眼藥的靈効如有未受此惠者、即時即刻速購一瓶保君明日以後忽覺精爽神怡而發現較前判若兩人的健全神光

不痛不麻 奏効如神

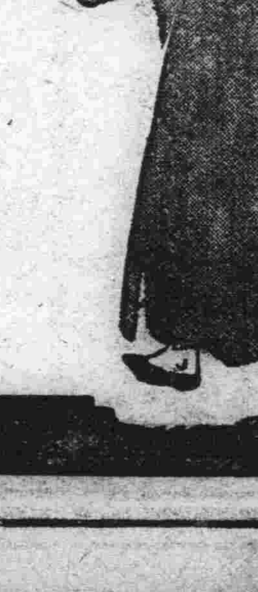

流線型容器 隨都能便用 不損不失一滴 完全自動點眼容器

治 白眼班 眼爛 眼花 眼球通紅 眼脂 視力衰弱 淚眼 由光線發生之眼炎等一切眼症 功効神速 百用百驗其效如神

藥價極廉 大學眼藥、既設於靈便清潔的自動點眼器、用此器價、便可購得、

各埠藥房 洋貨舖等處 均有代售

發行處 日本大阪 參天堂株式會社

G.D708

風前燈火之蘇彝士 (二)

·浩·

△英之守勢力

對以上德意軍之佈陣、英民主戰線於近東之守勢力、共大部分皆置於埃及其他大體集結於巴勒斯登多蘭斯約丹、塞浦洛斯島及伊拉克、哥維特等此總兵力約爲四十五萬左右、共空軍戰鬪、爆擊、偵察機、合計似爲一千機內外共兵力之內容以英本土國軍約十萬、與澳洲、新西蘭之派遣軍約三萬爲甚幹其他則更集印度人、阿拉伯人、班亞布人之有色部隊、與法蘭西、捷克、波蘭等之敗殘羅軍而構成者由希臘戰線潰退之英軍盡爲以濠洲、新西蘭兵爲基幹之此類之羅軍、目下於東阿非利加戰線之部隊、亦殆爲由羅軍編成者、今次於北阿非利加戰線之英軍於武器、兵力、質的各方面均遠遜於樞軸側、盡爲極惡劣者

然補賞此缺欠者厥爲極鎮注目之形成其守勢之海軍力、目下於加尼嘉姆提督指揮下、橫行於東地中海之英吉利艦隊、據推定共大體爲以戰鬪艦四隻乃至六隻、航空母艦三隻、巡洋艦四隻乃至六隻、驅逐艦二〇隻、潛水艦四〇隻等所編成者若更與直布羅陀之西地中海艦隊合併一起、英全海軍力之約半分似均布置於地中海、此等各艦艇均以馬耳他島亞歷山大賽得港、海法、塞浦洛斯、干地亞島等爲基地併命確保共地中海之制海權

△蘇伊士攻取之進路

英軍於近東戰略的布陣之最大焦點即爲以蘇伊士運河爲中心之一帶、英吉利爲死守此印度路線之要地、以亞歷山大、賽得港爲其主要根據地並以海法塞浦洛斯島爲二流根據地更於此次大戰勃發同時於干地亞島並愛琴海諸島嶼及希臘本土沒有軍事基地依以上之布置、自開戰以來、以至今日、暫得保障共安全、然今以德之征服南國、更占領希土而進出於愛琴海於是此蘇伊士之安全保障遂完全被打破竟至急轉直下而瀕於失陷之危機、至此則德軍之奪取蘇伊士運河已可視爲決定可能者、

至於德軍之攻取蘇伊士將採取如何經路、目下各方面雖有種種之觀測、然大體以左之三路線、最爲有力視、

第一由利比亞東進經過亞歷山大、尼羅迭爾他地方、以至蘇伊士之經路

第二攻略干地亞島、由塞浦洛斯島至叔利亞、經過巴勒斯登直衝蘇伊士

第三渡過他大尼海峽迂回伊拉克或通過叔利亞以至蘇伊士

於以上之外之攻略方策或以爲進於夢語、然以德意志優秀之空軍向叙利亞巴勒斯登國境一帶或有輸送機械化部隊之方法等、總之、對蘇伊士之攻略殊有由陸上攻取之必要、德意志軍蓋將選右三路線之一、而與英之近東軍決戰矣

★★★

德英逐鹿之兩戰場

重點在大西洋非巴爾幹

我們知道巴爾幹半島這地方、從很久以前、就是歐洲的『伏魔殿』、而且在這次對於南斯拉夫更可稱爲歐洲的火藥庫了、所以由於最近以南斯拉夫和希臘做戰場的巴爾幹戰爭突發、所謂第二次歐戰被世人所注視的焦點已經不是非洲作戰和英國本土的攻略戰、而是巴爾幹戰爭和進一步的大西洋戰了、

不過如果被這種豪華的戰爭所眩惑、認爲巴爾幹戰爭、便是德英爭覇的決勝點、則是最大的錯誤、因爲決定第二次歐戰最後勝敗的、不是巴爾幹地帶的重疊的山脈、而是大西洋的海中、

所以巴爾幹戰爭、不過是現在作戰的頂點罷了、未來的作戰、我們可以預知是在大西洋的、現在先從巴爾幹戰爭說起、

南斯拉夫變亂經過

與巴爾幹上德國之優勢

現在我們再進一步談一談爲甚麼在巴爾幹掀起了戰爭呢？發源地無疑的是在南斯拉夫、雖然從前意大利和希臘之間、也曾有過戰爭、但是那不過是巴爾幹的局部戰爭、現在從南斯拉夫所掀起的戰爭、完全可以說是巴爾幹全土的戰爭、爲甚麼要這樣說呢？因爲有關係的交戰國、並不僅是德國、意大利、南斯拉夫、希臘、英國等五個國家就是允許德軍通過的匈牙利、羅馬尼亞保加利亞各國、直接間接、都有着重大的關係而且拿某種意義來說、實質上已經化爲戰場了現在在英土聯合空軍、正在爆炸着匈牙利的國都布達佩斯和保加利亞的國都所非、站在戰爭圈外的國家、衹不過有北端的斯洛伐克、東端的士耳其而已、而且現在斯洛伐克和南斯拉夫已經宣言斷絕了外交關係

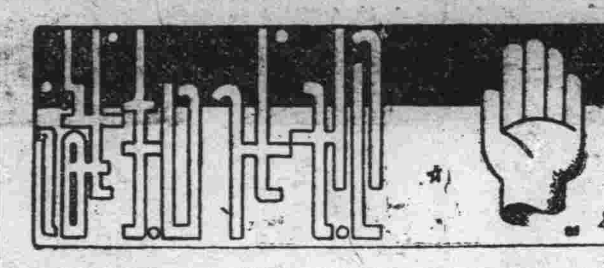

南斯拉夫國、原是集合斯拉夫民族、以塞爾維西族、庫爾亞共亞族爲中心、混入蒙迭內古羅、包斯尼亞、黑爾茲哥比那達爾馬共亞等民族而成的、詳細說來、是有德國、匈牙利等少數民族四五十萬混入的所以也可以說是有着十種民族的零碎國家、這些民族合在一起、大體共有一千五百七十萬人主要的、

塞爾維亞人 約五百四十萬、
庫羅阿特人 約三百五十萬、
斯洛維因人 約一百萬

其餘則是共他的雜種了、因爲主要的人種、完全是斯拉夫民族、所以對於斯拉夫民族的老家蘇聯有着非常親密的感情、這該是一度傳入南斯拉夫國內立即感受了澎湃的國民感情、而且那種嫌惡共產主義的該國人民、也有着同種的感情、這是筆者於客歲訪問首都伯爾格來得時與政界、言論界要人攀談後所驚愕的地方、這種國民的感情實在是造成這次南斯拉夫決意的一大原因、由於南斯拉夫駐蘇大使、布洛維基的活躍、在去年以前尚不承認赤色、餓羅斯的南斯拉夫、這次終於和蘇聯締結友好不可侵的條約了、這種條約與蘇聯和共他國家所締結的形式上的不可侵條約、完全不同、而是對以南斯拉夫做敵的國家、不表示好意的一種積極的態度、

較蘇聯煽動南斯拉夫尤甚的、還有英國、和美國在首都伯爾格來得的上等旅館、住滿了德英兩國的間諜、所以筆者旅行的時候、對於旅社很費了一番周折和苦心、德英的間諜戰、宣傳戰、有的時候、頗出人意想之外、這種僞善之匪、共難以隱蔽本姓的實情、已經暴露了、

在德英兩國、就以南斯拉夫的去就如何視爲巴爾幹外交成否的分岐點、所以共苦心程度可想而知、不過南斯拉夫僅一塞爾維亞王國、就變成今日這樣大的國家確是在第一次歐戰後、英法兩國盡力維護所致所以多少帶着一些報恩的態度、然而這並不是重大的要點、最大的感情、是如果和德國採取同一步調、恐怕變成半歸屬於德國的國家、這也是小國的根性、所以標榜了『爲了國家的獨立』、『爲了國家的名譽』等一些大名義、終於三月廿五日在維也那維爾彼迭宮殿、正式簽字加入了三國同盟、但是在第二天就實行了苦迭打、責任者鮑爾攝政逃避於希臘、首相茲維哥維奇、外相馬爾哥維奇等都入了獄、究其所以造成這種事態的原因完全是由於英國艾敦外相的大事活躍所致、艾頓最近把本部置於開羅、大事活躍着從巴爾幹到東地中海、和近東一帶的外交、

同時與參謀總長同行以便隨時即可行軍事上的應答、艾頓是人所共知的社交的天才兒話術的大家、他曾實行『行脚外交』但是終於沒能和鮑爾攝政得所會面、然而雖然未能晤面、英國派遣的間諜、却能直接受他的指令、而在近東方面活躍、終於煽動了幼君彼塔二世懷柔了反動派巨頭西姆維奇將軍彼塔二世本年僅十七歲、性極柔和、共害羞的程度、從共不肯公式演說一點即可推測、陛下即位時、年十四歲、是在父君亞歷山大在南法遭意外不幸而逝世的時候、當時彼塔二世正留學英國、沒問情形、便急遽歸國、由羅馬尼亞瑪利亞皇太后(祖母君)說明了、原委『你從今日起、便是陛下了』聽到了這話的彼塔二世、『我當國王還嫌年輕』、說着便哭了、現在即擁此幼君、實行了苦迭打以致對德國所取敵視行爲、對此英國的宣傳策、尙有不詳之點但是大體不外下列兩項

(1)鮑爾攝政不顧捨棄他的地位、以致和德國通謀、賣掉了南斯拉夫國家

(2)見到阿比西尼亞戰爭、最後的勝利是在英國、所以如果現在對德國敵視雖然難免遭到痛苦、但是如果加入英國側、將來最後舉開媾開會議時、却能以勝利者資格出席、

等等由公使館大事宣傳、並且收到了功效、英國對於巴爾幹問題的方針、還不是把巴爾幹問題視做戰爭的第一義而是藉此擴大戰線以綏和德國的英國本土攻略戰、不過南斯拉夫參戰的結果、多腦河的航行、已經陷於不通了羅馬尼亞的煤油和東巴爾幹的穀類之向德國輸出因而受到了極大的打擊就憑這一點、英國的巴爾幹外交、就可以說是成功了、因爲德國的巴爾幹外交、是可能範圍內、不動一兵、僅用有着兵力的強硬外交、希望在和平裡、能够得到支配巴爾幹的權利、但是這一點已經歸於失敗德國在巴爾幹所希望的是把巴爾幹做爲兵站線、以避免英國海軍的對德食糧封鎖和取得羅馬尼亞的石油、這兩項該是主要的目的、所以極力避免使巴爾幹陷於戰火的漩渦中、由此可以知道這次的巴爾幹戰爭、由英國方面觀之、確是一舉兩得、所謂一舉兩得就是擾亂德國的戰線、擾亂德國的兵站線的兩項、然而這種一時的外交成功、是被南希對德抗戰究竟能繼續到如何程度所左右如果南、希、英、三國聯合軍、在暫短的時日裏、被德軍所屈服、勿寧是給德軍誇耀武威於世界的和會、這裏給予蘇聯和土耳共的影響也不少、甚至對於東地中海全體、得打內爾斯海峽也給予不少的影響、再進一步說、連包含蘇彝士運河的近東方面、也能生出重大的波折來以致英國的交通幹線、將受到很大的威脅、

然而巴爾幹戰爭、將達到怎樣的結果呢如由現在巴爾幹兩軍對峙的形勢觀之、

希臘陸軍 常備軍 十三師 騎兵 一師 野砲 五十六大隊
空 飛機 一百二十架
海 主力艦 一隻 驅逐艦 十一隻 水雷艇 十三隻 潛水艦 六隻

戰時希臘軍、約有五十萬、

南斯拉夫陸軍 常備十六師 騎兵二師 砲兵一百九十六中隊
空軍 六聯隊(第一線機約五百)
海 巡洋艦一 驅逐艦三 水雷艇六 潛水艦四

戰時的南軍約山百萬至百四十萬、

英國軍(內爾軍) 德爾將軍所率領的澳洲軍新錫蘭軍、以及其他植民地的雜軍、大體約在三十萬左右、對此德軍的防備

(一)在保加利亞 卅師
在羅馬尼亞 十師
在澳大利亞 五師
在匈牙利 五師

這是維西的最近的情報、是很確實的觀測、但是其中駐屯羅馬尼亞的十師、大部分是爲了防衛該國的油田而設的所以在征伐南斯拉夫時是不能輕易出勤的、戰線已經擴大爲蜿蜒千里的長線了、觀察希臘的戰線、四月十一日德軍已經出動於愛琴海、並且占領了堡里斯、占領這地方的意義是爲了遮斷希臘和土耳共的聯絡、土耳共現在是嚴守中立的、但是却有着英國的雄厚勢力在是一個不知何時就能和德國開火的國家、因爲不可不加小心的、所以須急速遮斷了和希臘的交通、這是德軍的第一步工作然後急襲特拉卡和維亞爾得溪谷、愛琴海、的要衝塞羅尼加已陷於德軍的手中、攻略塞羅尼加的重大意義、是將此海港占領了以後、能够完成妨害英國海軍和巴爾幹的聯絡的重大工作終於希臘的首都雅典陷落了、但是英國首相蔡奇爾在議會席上宣言英國軍現在尚未和德軍接觸、德國總統希特拉曾發豪語謂、『這次巴爾幹戰爭的目的、是爲了不使英國在巴爾幹殘留一兵』、在陸軍方面德軍是必操左劵的、希臘戰線、英希聯合軍、能否抵抗的時間問題了

再看南斯拉夫戰線、就放棄了首都伯爾格來得、南政府沒有開戰、就被德軍已經開入首都了、這種退却、也可以說是預計的行爲、但是在此展開戰場時與英國海軍共同作戰意領阿爾巴尼亞很有被攻略的危險、

現在德國政府對於國民正在強調着這種精神以喚起國民的覺悟、這種誠實的態度、實與父母心無異、現在不過數星期、已經得到頭緒了

漫畫說明

在歐洲的戰雲彌漫下、英國蔡奇爾所乘的英磅輪船已將要沉沒了、他叫出求援的呼聲、乞憐於放光的美金資助、垂危慘狀表現無遺、

大西洋戰之決勝點

惟有潛水一擊

德軍攻略英本土的方法有之、第一是空襲、第二是上陸作戰、第三是潛水艦戰術、空襲在過去九個月中、極爲猛烈、但是仍未能使英國人屈服、原因很多、主要的是英國人有着一種頑固的國民性、現在預備多數避難場所、祗若聽到空襲、便都安然的鑽進避難場所裏去、

另外的一個原因、則是依存美國的援助、以爲最後的勝利必歸於英國、所以空襲終於未能沮喪了英國人民的士氣

其次是上陸作戰、這也不是容易事、海軍不大強的德軍雖然多維爾海峽的一個僅廿三哩半的海、也難攻否洛、還若是以空軍的力量、一定可以打退英國的海軍而獲得多維爾海峽的制空權的但是假定能够獲得制空權、上陸作戰也是一件難事、因爲英國陸上的防備、還非常完善多物海峽一帶、差不多都是斷崖絕壁、而且在其背後、尙有地雷火、野炮等防備、如果再加上英國正規軍一百五十萬、至少也有二百萬的兵力在死守着祖國、所以德國的陸軍、即便是用幾萬、甚至於幾十萬一時挾渡多維爾海峽進攻也是不能立刻收到成功的、如使這種上陸作戰可能、唯一的方法、就是先叫英國人喪失了戰意、那不是巴爾幹戰爭、也不是空中戰而是食糧的封鎖、若想達到食糧封鎖的目的就必須得用潛水艦戰術、那時、無論怎樣頑強的英國民、如果一斷了糧食、則不能繼續戰爭、所以決定歐戰最後勝負的、就在這潛水艦戰術了、(未完)

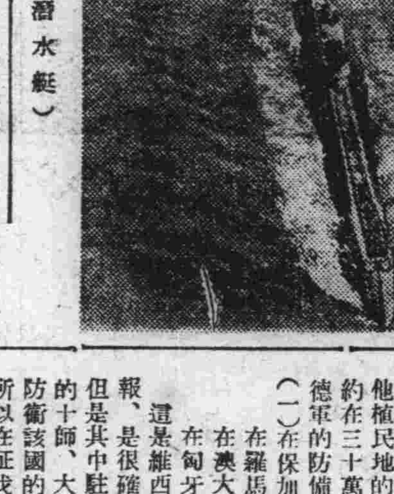

(像片：潛水艇)

德國的勞働問題及社會設施 (四)

木暮浪夫作 趙恩棠譯

那就是希特勒總統掌政同時、接受原來布留學時代的自動勞働奉仕制、加以根本的改革、遂成爲義務制、—女子勞働奉仕的義務制始自一九三七年十月一日、

這樣、勞働奉仕制乃成爲全德國民應服的義務、現在一切青年男女自十八歲至二十五歲間、悉受總統的召集從事勞働奉仕、然而猶太人則無參加資格

在國民社會主義國家、勞働奉仕乃爲國民的名譽男子於義務教育終了後、度一年天幕生活、從事奉仕、如果徵兵目的是實施徵兵期限前施行、應召者是教以民族協同體及眞確的勞働見解、並涵養由於國民社會主義的精神所唱導的肉體勞働的尊敬信念因之勞働奉仕於共說重視由奉仕而得的勞働成績不如說是置重點於精神教育、根據此種制度被召集的青年男女、不問其社會的地位如何、均受同一待遇度同樣生活、作爲勞動同胞得同樣勞動的體驗、由此可得勞工神聖、坐食恥辱的啓示、國民的團結因此亦被強化、所以如前述、這勞動奉仕並不准許猶太人參加、

奉仕團員於嚴格的規律下、如兵士以刀鍬武裝威荷鋤鍬開拓荒蕪地區或構築道路堤防等、一九三九年九月對波蘭作戰及開始向比利時、荷蘭及法蘭西等地進兵時、遂令勞働奉仕團出勤於前線、從事修復被破壞的道路與橋梁等、立有絕大功績、

女子勞働奉仕(與補助農業勞働同樣目的而行)自一九三四年一月一日以來、於勞働調停局管理下實行這是使少年或青年女子習慣於農民生活、授以將來爲家庭主婦的必要知識、這也如前述、自一九三七年十月一日以後成爲義務制、

農業補助制度

與以上制度相關聯、爲重要的補助機關有所謂勞動感謝、這個制度是爲了勞働奉仕終了者的福祉而設、次列的五項目、爲其使命、

一、對於勞動奉仕終了者介紹職業、

德國三B政策轉向與南進政策之經過情形 (五)

益形趨於激化之一途、一方匈牙利保加利亞之要求恢復達郎西里瓦尼亞、及多布爾甲地方、因蘇聯業已成功所激刺、亦愈形趨於表面化、並風傳匈牙利軍隊集結於羅馬尼亞國境、及越境等之說、因之、環繞羅馬尼亞問題、則巴爾幹之情勢、竟急激趨於緊迫化、而釀成復雜微妙之空氣、

然而阻止巴爾幹爲動搖所波及、同時、並使巴爾幹維持恒久和平者、由德意樞軸國之立場實爲當面之緊要事宜、尤其於施行對英戰上、以保全羅馬尼亞石油以及各種農產物資者、更爲絕對所必要、終至以此爲根據、德國乃對匈牙利、保加利亞施以失地回復問題之調停工作即係於七月十日特邀匈牙利之迭列基首相及外相於慕尼克、與德意兩外相之間、舉行三國會談、次於七月廿六日由紀古爾芝羅馬尼亞首相及馬諾列斯格外相、在薩爾堡與李賓特羅夫外長舉行會談、斯日紀古爾芝及馬諾列斯格兩相又在貝爾希迭斯格典與希特勒總統舉行會見、旋於其翌日之廿七日、此羅馬尼亞兩相、又前赴羅馬、與齊亞諾外相及莫索里尼首相、重行會談、此外、斯日保加利亞之菲羅夫首相、飽保亞外相則在薩爾堡與希特勒總統、及李賓特羅市外長之間、舉行會談、

此等諸會談時、德國及意大利之調停內容、大體如次、

△羅馬尼亞割讓達郎西里瓦尼亞及多布爾甲地方之領土

胡琴 通信教授

遣遺娛樂 保險學會 想學諸君 快勿錯過

研究胡琴事業三年有餘學成功的人非常的多因而各界歡迎學琴費用減收半價手續亦簡便只出掛號寄來郵局小匯兌四圓五角正則將『函授胡琴講義』精製一冊一次郵去內容均用新法1 2字母極易明瞭按法研究保管成功遇有疑問來信即答日期學會爲止樂友們快來學吧！

西安內路 西第二局 小商書 天善宇 奉同善

隨手調成好滋味 美妙湯菜奉老親

無論老少、品味擇食、倘得佳肴果腹、便是人生的無上幸福！老者安之、少者懷之

調味佳品

味の素

(味之素)

有此良藥 老可益壯

英男兒萌者、即由男性青年尿中提鍊而得之純正男性荷爾萌也、其主治如下。

初老期 (即四五十歲左右之人)之頭痛・頭重・睡眠不良・眼睛疲勞・全身疲乏・生殖器性神經衰弱・能率低下等。

老衰期 之皮膚彈力性缺乏・失眠・疲乏感・尿意頻數・食慾減退・肩凝・腰痛・耳鳴・心悸・記憶不良等。

青春期 之生殖器性神經衰弱・早漏・遺精等。

男性荷爾萌

英男兒萌 (エ・ル・モン)

總發行 武田長兵衛商店 日本大阪市東區道修町

滿洲總發行 滿洲武田藥品株式會社 奉天市大和區春日町

地方通訊（其一）

爲期市縣行政進益 舉開連絡會議 招集各事務担當者參加

【奉天】省公署爲期各市縣之行政事務連絡上緊密、乃於八日、在省署會議室招集各關係主務者、開事務連絡會議云、

刷新吏道把握民心 一致協力國策

街村長會議時縣長訓示

【奉天】瀋陽縣第一回街村長會議、已於本月八日上午九時隆重舉行矣、首由縣長梁維新、對全員訓示、繼副縣長訓示、來賓郵政管理局減副局長致詞說明生命保險及國民儲蓄、農民亦應協力、後庶務行政科指示事項、午間休息午後續開會期爲八九兩日、十日上午九時起、全體街村長由縣派員引導參觀省康生院、市間十二時起見學國軍各部隊、俾對國兵有深刻之認識、茲將梁縣長訓示覺誌於左、

縣長訓示

本日召集本年度第一回街村長會議、藉此機會、得與擔當地方行政第一線之街村長各位、會晤一堂、對於各位夙夜弗懈、盡瘁於街村行政之辛苦功勞、表示深甚敬意、並得指示本年度縣政大綱、及施政重點、又得親聆各位之意見、以資行政將來之發展、本縣長最爲欣慰、試觀現下世界大勢、在東亞日華事變、將近五載尚未告終、而歐洲戰局、由西歐而波及至巴爾幹地中海、北阿弗利加等地方逐漸擴大、而西半球之美國、舉國實施援英政策、戰禍之擴大、國際局勢之激變、頃刻萬狀、所有世界各國大有投入戰爭之趨向、在此世界情形混亂動搖之中、吾人應有態度及覺悟、實爲解決時局重要關鍵、我滿洲帝國、依據日滿一德一心不可分之大義、與盟邦日本協力、建設東亞新秩序、以完成中國事變爲目標、向國內諸體制之整備充實途上、急速邁進例如開發產業、統制經濟之實施、行政機關之整備、吏道之刷新、國民組織（隣保組織）之確立等、凡屬國家之施設國策之重點、均爲完成高度國防國家之體制整備、國內人的物的總動員、軍官民一致團結、以期克服時艱、打破未曾有之難局、查近來國家之要請、伴隨國內國防體制之確立、及統制經濟之實施、對於國民之日常生活上、逐漸增多、種種制限、對於精神上物質上多有種種要求、在此情形之下、與國民大衆直接接觸之第一線、街村行政、尤須順應國策之要請、別開生面、置重點於街村行政之整備強化、實爲目下之急務、

本縣爲順應國策之要求整備強化街村行政起見、前值全縣村長任期滿了之際、關於繼任村長予以全面的改選、擇優任用、復將村吏員按適材適所人材主義、予以一部之調轉、關於村之機構、按照各村實情、予以改正、以期街村陣容之強化整備、藉將事半功倍之效、街村乃國家細胞組織體、擔當行政第一線之重責、其政績良否影響國策之實現、實非淺鮮、茲舉縣政施政重點數端、特喚起各位注意、切實奉行爲要、

一、吏道刷新

國政之施設、及運用以官公吏爲中心、綱紀乃官公吏之基礎、國力之進展端賴綱紀之肅正、吾國官公吏均應爲道義體得實踐者、負有指導民衆之責任率先垂範、應盡殉國牧民之天職、否則國策無由遂行、民心離反、自不待言危害於國家社會、莫此爲甚、綱紀肅正、根本條件在於信賞必罰、如善而不賞、惡而不罰、則部屬何得而統御、綱紀何由而肅正、各位須嚴重指導監督部屬、對於街村公所職員公私生活方面尤應特別注意、獎善懲惡、以期改善事務、增進能率、以少數人員而發揮最大效果、倘有犯者、決予斷然處置勵行信賞必罰、而期綱紀之肅正、吏道之刷新是爲至要、

一、把握民心

爲達成高度國防國家體制、國家一切施政、不能不依據高度重點主義、果斷遂行、更謀經濟統制之強化、而要求國民大衆之協力、與忍耐、是以對於民心把握、尤爲重要、希望各位督飭部下、以懇切公平謙讓態度、考查民情事先防止不平不滿之發生對於民生安定尤要特別注意、關於各項施設、務使民衆徹底理解、使其熟練以達成協力策進之目的、各位應時常巡視管內、徹查民情民意之所在、與各關係機關、採取緊密連絡講求適宜方法努力善處爲要、

一、農產物之增產及出售督勵

我國在東亞共榮圈建設上、負擔重大使命者、不外農產物之增產、急速實現、茲查現時資材勞力等均感缺乏、欲期全面的增產、不無相當困難、在政府本年度增產計劃、置重點於水稻、主要糧穀及大豆等擴張耕作面積、并圖單位面積生產量之增多、查本縣農村原爲生產縣份并環繞奉天市隣接大消費市場、地理上、交通上、較之外縣、均占優越地位本年度除對於前述農作物極力提倡外、并對於蔬菜之栽培、尤擬特別獎勵、以期達成本縣應負之使命藉可安定民生、

復查東亞共榮圈內、產業、經濟、各國應相互扶助、有無相通、以期自給自足、經濟之確立、而日滿經濟關係、在東亞共榮圈建設途上、依存關係、尤爲密切、我國豐於農產供給友邦國內需要之生產資材、及生活特資、仰賴友邦共給、否則我國不供給友邦、而竟向友邦要求是乃經濟之破壞、是以農產物之出荷、實屬國家重要問題、務希各位督勵農民、使民衆理解深刻、官民一致努力、以期達成所期之目的爲要、

一、統制經濟認識之徹底及生活必須品配給之圓滑、

統制經濟運用適否、直接影響國民生活者頗大、且本縣農民大衆自由經濟生活相沿日久、一旦實施統制、多感不便、甚且有誤解者、是以多有違反經濟事犯之發生、以致統制經濟上發生種種障碍、生活必需品之配給、亦欠圓滑、如此情形不惟有碍國策之遂行、而國民日常生活亦因而感受莫大困苦、務祈各位對於一般民衆、施行啓蒙教導工作、務使民衆對於統制經濟實施意旨徹底理解、以期協力國策之遂行、無稍滞憾、且對於生活必需品之配給、徹底調查、需用上實際情形、督飭員司活用各村物資配給委員會之機構、以謀價格之適正、配給上之迅速、及公平圓滑是爲至要、要之値此世界重大變局、國內諸體制整備強化之秋、吾人應本諸建國大義、日滿一德一心精神、向東亞新秩序建設途上邁進、是爲至要、各街村長依據上述意旨、率策運用街村一切行政、對於現今時局深加考慮、務宜遵照國策之要請、及民生安定爲第一要諦、於新構想之下、以創造的工夫、審其本末、察其緩急、并與各關係機關採取緊密連絡、上下一致努力邁進、本縣長有厚望焉、

康德八年五月八日

瀋陽縣長 梁維新

達成鴉片斷禁使命 設禁煙模範區二處

【奉天】市禁烟科長徐仁氏、自涖任後、對奉天市之鴉片斷禁事業、與已多大努力、乃計劃於市內設兩處禁烟模範區、並任命指導員、刻在詳細計劃中不日可實現云、

免車夫多索費 製價格標示牌

【四平街】警務科保安股爲免除一般馬車、人力車夫、對于乘客、無端額外索費、減少紛爭起見、特製定價格標示牌、發給車夫訂於車上、以便乘客依標示的價碼、付予車費、倘或此後車夫、再行多要錢、准乘者隨時告發、定行嚴重處分車夫云、

警民懇談會 在大東區再開

【奉天】由市警局、協和會双方成立之每月一次警民懇談會、停頓已久、茲大東區警察署、爲圖把握民心、官民一致之精神、乃於九日上午九時、招集大東區東關各協和分會擔當者、開警民懇談會云、

煤商早期截止採煖 撙節費用獻金報國

【齊齊哈爾】邇來、天氣日暖、採暖期已行截止、市內一般煤炭販賣商、前竟有自動撙節費用、掃數寄附與兵事部、以充國防獻金、似此深體國策商人之義舉殊屬可嘉、傳爲美談、爰誌其氏名及金額於下、賢良胡同六號裕盛興執事人沙清泉獻金一百八十元新生路一號瑞昌煤廠黃鳳亭獻金五十元隆陞胡同八號宏大煤廠劉紹唐獻金八十元、隆盛胡同廿一號寶隆煤廠葉寶廷獻金五十元、吉合胡同三號宏泰煤廠姜廼厚獻金八十元、永安街十四號協和煤廠邵積財獻金五十元、以上統計獻金四百九十元

使各商價格是正 取締班工作完畢

【四平街】市警務科經濟保安股、奉省令勵行指導取締販賣物品價格表示、山吉原股長、統率部屬、編成取締班、從上月廿八日起、至五月一日迄、共四日間、在市內分班活動、凡所到之商號、徹底詳查如發見公標協物價標示錯誤者、或未標示者、或雖標示、而未正確者、均加以指導是正、此後既經矯正、而不即時訂正、或對矯正之命令、有不聽從時決依據其情形、加以處分結果在此四日內、實施經過成績甚佳、足見該股平素對于商店指導周密、各商店均能自肅自戒、有以致此云、

整理滯納捐稅 分班積極徵收

【四平街】市財務科長何成名氏、涖任以來、對于市財政之徵收、極謀其暢旺、鑒于商民積欠之捐稅、爲數頗鉅、甚爲關心、抱定盡數徵收完璧之決意、茲特編成整理滯納班、分成兩班員、竭力赴現地徵收各班員均爲努力、成績頗爲良好云、

通化特訊

通化國兵孫清漣君 今晚放送當選感想

（照片＝通化國兵孫清漣君）

【通化】初蒙光榮合格當選之國兵孫清漣君、現年二十歲肄業於通化省立師道學校、且日語流利、學問優秀、今後入營訓練、誠期待中國家棟樑之材也、孫君茲蒙省弘報股之斡旋、定今日午後十時廿分起、約亘半小時間、於通化放送局向全滿廣播國兵當選之感想談話、以發表其內心欣快之情緒、與夫光榮當選之經過事實、藉以喚起吾輩青年之覺醒、一致投筆從戎爲國干城之決心云

教育股長會議 省方指示事項詳誌

【通化】各縣教育股長會議自七日起亘三日間、於省署會議室由縣教育股長、視學實驗學校主事、學校組合主事省關係者出席下、業至昨日（九日）止、圓滿舉行終了、更自今日起繼續舉開各縣、宗教擔任者事項礎商會、此息已數誌本報茲將三日間省方十三件、指示事項以及教育關係協議事項僅擇其重要者續誌於下

△指示事項

＝康德八年度教育方針

一、國民精神涵養之徹底

欲謀高度國防國家之確立、國民精神之統一強化、實爲切要、使徹底明瞭我國建國之歷史的意義、由學校教育推及一般民衆、

1、對御容奉安所須敬禮
2、國旗之尊重
3、儀式之尊嚴
4、建國神廟及建國忠靈廟之遙拜
5、使之恭書國本奠定詔書揭揚於教室及居室

二、實務教育之強化、

實務教育、雖我國新學制有十二分之重視但觀其現狀、仍未克收充分之成果、茲鑑於其普及徹底之如何、可直接影響現下重要政策之生產力之擴充、故特有強化之必要、

1、科學教育之振興
觀察、蒐集、記錄、統計、數理科之強化
2、實習設備之擴充強化
實業、栽縫、家事之設備及運用之強化
中等學校之實務演習、國民優級之實務訓練實習林、學校林之設置

三、勤勞訓練之徹底

依勤勞訓練之徹底、涵養共同意識、及奉仕觀念、打破「教育即讀書」之觀念、使教職員學生等爲街村中國策遂行之中心、

1、家屋內外之清掃之徹底
2、校舍內外之清掃整理整頓之徹底
3、協和青少年團之奉仕作業

四、教育之素質向上

活用師道本科入學希望者之縣長推薦制度、努力養成優秀教師、同時對於現職教師之訓練機關之再教育、各種講演會之開催、留學生、視察團之日本及國內之派遣、依實驗學校、中心學校、確立再教育網、及依教師檢定之獎勵等以謀教師素質之向上行第三次之待遇是正、緩和生活之不安、使之向鄉土子弟育成上勇往邁進、以舉爲街村木鐸之實效、

1、中央師道訓練所及師道訓練部入所生之計劃的選拔、
2、各種教育視察之派遣
3、各種講習會講演會之年次的計劃
4、教師之講習訓練一般的而進於內容的
5、再教育網之確立、（實驗學校中心學校之機能發揮）
6、無資格教師受驗之獎勵
7、本科入學希望者縣長推薦制度之活用
8、第三次待遇是正

‖指導機構確立強化之件‖

欲期建國教育之普及徹底待諸教師超卓之才幹、及諸設置整備之處甚大、然以上兩者、現下均呈不充分之狀態、於本年先行充實指導機構、於可能範圍內、必需力圖改善爲要、根據以下各項努力、確立強化指導機構而期教育之刷新向上、

一、視學及視學委員之指導

1、視學及視學委員、須仰體上司之指揮、與縣行政各部分保持緊密之聯絡、確認現代之情勢、遵循國策全員協力、一致勇往直前、而期指導機構之確立、
2、視學及視學委員、當指導時必需依據重點主義樹立指導實施計劃、於實施後每月末得提出視學報告書
3、關於此項人事、從來每縣滿系視學一名尚有日系視學一名、通化縣除滿系視學外本年度更於柳河、輝安兩縣、增加日系視學各一名、日後擬行確保此項實在定員
4、視學委員旅費、本年度每縣補助一五〇圓、至二五〇圓左右此種旅費務希使用得當爲要

二、實驗學校之指導

於各縣得隨時使命初等教師參觀、或於定期內收容於宿舍中、而使其實地見習學校經營、學級經營之實際情形且時時懇談、以期建國精神之體得、深化教育信念之確立、鄉土建設之熱意強化、同時施行下列各項之指導、使其領會學校學級之經營

1、教材之研究及其採取方法
2、日語之普及徹底
3、國民科滿語教育之充實徹底
4、教便物之製作法
5、作業之實習法
6、個性視察及學業成績之考查法
7、單級學校及複式學級之運營法
8、學業之調查統計並諸表簿之整理法
9、關於父老會或學校後援會之組織運營方法
10、其他

三、中心學校之指導

1、中心學校之指導召集區內教師於中心學校內、舉行指導研究懇談等事
2、中心學校長當其區內教育刷新振興之責
3、中心學校長指導區內諸學校之教科書所要冊數、調查及配給並代價款處理之方法以期於配給教科書上無遺憾
4、中心學校長須請求區內教師日語修練之方法
5、中心學校長、與縣教育股教育會區內諸學校須取緊密之連絡

四、教師訓練之指導

1、於省教育會所實施之各種講習會
2、縣教會之各種講習會

‖實驗學校內容整備之件‖

實驗學校、爲縣中之模範學校、於整備充實上雖已着着努力、然尚未達到充分之地步、本省有鑑及此、於七年度擬行整備充實之、其主要事項如左、關於此項之補助金、每校各爲一、九二五圓、已編入本年度豫算中、其中一部分業已分配、殘餘金額、俟宿舍設置計劃書提出後再行分配、

一、爲縣下教師設置宿舍
二、內容施設之早急的整備
三、優秀教師之配置
四、各種研究會之開催

‖關於日本語教育振興之件‖

本省管下之日本語教育尚未能充分完善、欲謀其振興必先獎勵教師自身之日本語修得並改善其教授法依左記要項急須樹立振興計劃而實施之

一、教師自身之日本語修得獎勵
1、斡旋介紹參考書使之自學自習
2、在校中之教師之共同研究
3、於在校中教師間努力使用日本語
4、語學試驗受驗獎勵
5、日本語三等程度以上之教師之拔擢
6、校長最好任命解得日本語者
7、日本語之等級、程度之調查
二、教授法之改善

‖關於滿語教育振興之件‖

滿語教育中、關於國語之教材之本來使命、乃爲授以日常生活下所必需之普通言語文字、及文章、以養成正確發表思想之能力但從來之作文徒好用難語拘於文字文章流於一律之表現法、對於個性之思想發表、與以限制、忘却國語本來之使命、故須急謀改善、以期滿語教育之振興也

一、教師自身之滿語研究發表
一、學生之（作文）綴方發表會之開催
一、滿語教授研究會之開催
一、滿語講習會之開催

△協議事項

‖關於教育財源確立之件‖

右項問題由省文教科予以詳切之說明、當獲到全場一致之贊同、乃即圓滿解決、

各縣報告 教育狀況

再對各縣以往教育實施擴充之狀況、亦由各該股長於最末日之第三日向省當局分別報告云、

對熱心教育者 舉行表彰式

【通化】又該礎商會終了之際、當對後援會基金寄附之各位熱心教育者、舉行隆重之表彰式、以示當局及關係者共同感謝援助之意云、

將結成教育後援會 舉開初次籌備會議

【通化】通化省教育後援會、茲由省民有力者集金援助下決定於最近結成、然爲求該會事務之圓滑、已於昨九日午后一時假省公署舉開初次之礎商會由各關係者研討今後之方針、並後援會之目的事業、嗣經各方協議結果、決定下列六項、即爲該會辦理之工作事業

一、教師研究之助成、
二、教師國內及日本視察費之補助
三、品學兼優而無力就學之子弟學費之貸與、
四、教育施設之補助、
五、鄉土史之調查編纂、
六、其他需要援助之事項

爲保持光度適正 電線決增高電壓

【黑山】滿電黑山營業所近以電燈增加頗多、致燈之光度殊有暗淡之勢、茲爲確保光度之適正起見決對各線路增高電壓、現正準備實行云、

奉天市禁煙支部 十二日舉行發會式

【奉天】市公署禁烟科定爲呼應省方之禁烟工作、經愼密之組織、奉天市禁烟支部、乃告成立定於本月十二日午後二時、於奉天大樓隆重舉行發會式共組織及會序並機能分別覓誌於左、

一、要旨

本支部之設立、爲充實奉天市禁烟機構並取締私烟強化之陣容而達成禁烟之本旨、乃聯絡各機關、團體而設立支部、

二、組織

支部長多田副市長、副支部長羽生街長、參與市行政處長、市警局副局長、禁烟工廠長、協和會市本部事務長、市庶務科長、禁烟科長保護科長、行政科長、教育科長、市警局衛生科長、康生院長、協和會庶務科長、市警局保健科長、搜查股長、

三、機能

一、以各分區爲單位設禁烟指導員、由地方中心人物任命之、
二、由隣保委員蒐集禁烟資料、
三、科內設專任講師一名、分別赴各區巡迴講演
四、利用新聞紙、放送局電影擴大宣傳禁烟工作

發會式序

一、開會之詞（禁烟科長）
二、對日滿國旗行最敬禮
三、支部長致詞、
四、烟政概況報告（禁烟科長）
五、協議、
六、對日滿國旗行最敬禮
七、閉會之詞
八、宴會、

瀋縣定期在蘇家屯 開時局講演會

【奉天】瀋陽縣公署、爲呼應時局對策之進行乃定於本月十六日、在蘇家屯召集全縣各警察署長、及街村長、學校長、開時局講述云、

燃料對策懇談會

【齊齊哈爾】市署經濟科所主辦之燃料對策懇談會於四月廿八日午後一時、假商工公會會長室、由省、市方面、及生活必需品會社、燃料關係各組合、商工公會等諸係員約十餘名出席之下而舉開、當場方策、將自五月七日起、在各市縣旗方面、網羅縣公署、商工公會、及其他關係機關、而設立統制經濟研究會、將來對外統制經濟之實施狀況等等互相交換意見、惟此研究會第一回舉行之地點、擬在訥河縣、至於日期則於六月七日、假縣公署、召集商工公會及其他關係機關出席參集正式舉開研究會云、

於商工會舉開 棉製品分科會

【錦州】纖維聯合會、邇爲協議、綿布、人絹等之配給、及輸入之事務、乃於月六日、上午十時起、假市商工公會、招集關係者、舉開綿製品分科會、對此後配給、並日系之劃給等、行詳細之討論云、

警務科定期舉行 檢查人力車馬車

【四平街】本市警務科保安股、現爲使交通安全、減少事故發生起見、特實施人力車乘用馬車定期檢查、規定下記日期、嚴重檢查、

五月十二日、限于午前八時起、檢查人力車、
五月十三日、限于午前八時起、檢查乘用馬車

場所警務科門前、如果合格者、發給車牌、馬車牌一片料金二元八角、三輪車牌、每片料金二元五角、人力車牌、二元五角、倘然屆時、不參加受檢者、決取消許可云、

協和會工作員 蒞街指導分會

【雙陽】通陽縣協和會縣本部、工作員聶桂林爲指導雙陽地區、各分會各種工作起見、該員於四月廿七日、到雙街分會視察一切完了、再往北部份、各分會實行工作、一俟該工作員、視察已畢、對會務之進展、工作之徹底、大有期待云、

縣警務科內成立 職員日語講習所

【乾安】縣警務科長尚經氏、幹事老練、經驗宏富抵任以來、力謀警察素質之向上、近鑑於警察職員職務上之必要、假乾安警察署講堂、成立警察職員日語講習所、每日午後六時至八時、行兩小時日語講授、學員爲警務科及乾安警察署全體警官、教官爲警尉際寶山、日系警長船木長吉二氏、四月爲期卒業後繼續成立高等班深造之已於日前開始授課矣

警處與消防隊 實施警備演習

【撫順】爲期都市之警備完遂、於日前午前四時起警察官與消防隊全員召集於渾河永安橋河畔並舉行○一常實施警備演習、直至午前九時方行終了、一同在表忠碑前受統監鯉治市長之閱兵、並訓示、以及相葉處長訓示後、對當此時局極有意義之演習、演習之結果異常良好云

各飲食店賣酒 規定時間

【田師付街】當此非常時局下、履行百物節約、警當局有鑑及此、曾於日前轉知各飲食店、對於酒類之販賣規定時間、1、平日過午后四時、2、祝祭日（星期含）過午后二時、方可販賣、各飲食店得令後、無不遵守履行云、

華北消息

達成粮穀集荷國策 派員分赴鄉鎮辦理

【厚和】厚和原和市公署、爲期辦理糧穀集荷事務圓滑、並得到優良之成績起見、擬由各科股、暫調幹練明人員十名、派赴所屬各鄉鎮、辦理糧穀集荷工作、期能早日達成預定之數量、並可完成雜穀集荷之國策、且對於各村之農民、使之徹底了解此種意義、舉全力而協助云、

經努力調查 發見大批礦產

【厚和】厚和市公署、爲開發產業、以謀農村經濟之繁榮、民生之向上計、自經月前在腦包上村、發現石綿礦之後、市公署遂致全力於調查、以期獲得詳確之狀況、與宏大之利益、今者由該署民政科實業股產業指導官小須田氏之努力、乃以全副之精神跋涉長途、不避風沙、於日前分赴管下各地、以科學之經驗、實行着手調查現已於義貞義恒信益恰德各鄉鎮、發現有大量之沙金鐵石炭石綿等礦產、據云數量豐富、品質優良、誠爲厚和市一種之特產云

綠化期間 成績良好

【厚和】厚和市公署、爲提倡造林、以圖達成綠化之目的起見、特於四月二十一日起、至三十日止、爲綠化週間、但因該署指導得法、設計有方、復經和各機關、各法團、各學校、暨商農會、並民衆等一致之努力、故每日人數、均達二三千人以上、而所植之樹株、更有相當之數字、較諸以往、實獲顯著之成績、現綠化週間業已期滿、倘今後各方、均能繼續愛護、則綠化之目的、不難而達到云、

殺人案 姦夫淫婦 一併逮捕

【唐山】前本市財神廟街五號三合煤棧經理戴有生之小妾、偕奸夫殺害大婦、並勞傷其兒媳一案、業經該警察第一分駐所據報後經各處偵察、偵得該犯、於行兇後、奸夫與淫婦、及三女、同乘人力車赴開平隱避、已先將原送得眞實線案、遂令其引導該犯等之洋車夫拿獲、始往開平東關孫姓院內、施行搜捕、卒將該犯等、一併逮捕、聞已轉送法院、想院方必依法重懲、俗云天網恢恢、可謂疏而不漏矣、而負重傷之戴有生兒媳、於受害後、已送往醫院診治、尚無生命危險云

大火災善後 已調查竣事

【北京】東四牌樓元豐泰棉花店、於二十五日失愼、延燒七家大火案、肇事者張廷鋪長由漢卿、經帶內一分局後、已解至警察局、其被燒各家、保有火險者亦經分別調查竣事、計德合土藥店、桂雲樓由海上保險、仁和號瑞豐號、由保險、晋華春由保中保險利源保險、元豐泰由朝日保險、於廿六日分別調查完畢後復於廿八日拍攝照片、但普春樓因損失甚微、已開始修葺完畢、即行復業、慶誠牛肉舖、只樓上損夫故事前所存牛肉、自廿八日起賤賣一星期、其他各受災商鋪、以保險公司亦已調查、即於廿八日收拾火場云、

紅卍字會春賑 現已發放完了

【唐山】世界紅卍字會唐山分會主辦之春賑、於本月二日發放、市內各區貧民、往領賑米者、扶老攜小、特別踴躍、計兩日間、發放市內貧民之施出者、玉蜀一百五十二石、受領者五十餘人、其剩之賑米爲二十三石、三石、分配各鄉村之貧民、由各村鄉長領訖轉發不悞云、

市公署通令 換新菸酒照

【唐山】市公署通令、案查三十年度春季菸酒牌照稅、業經各商領照納稅在案、茲値夏季開始、自應照章換照、以遷營業、除該商會傳知外、合令該署令本市各民一體遵照、凡在市內經營菸酒營業商店及攤床負欵等、仰即均於本月五日起、檢其該署前發春季菸酒牌照、連同納稅欵、前去該署財政科換照納稅、不得觀望、是爲至要云云、

警察署派員 參加保甲訓練

【芝罘】警察署保安科、以本市保甲編制、各自治區大致辦理完竣、各種表冊均皆呈報到署、現以編制既定、對於將來[illegible]方法、曾經奉省令、[illegible]調訓合格警官、赴省參加保甲訓練、俾將來學成指導一切警察署乃於昨日、派遣巡官李安亭、及楊永清二人晋省受訓、關於保甲之成立、擬於五月一日舉行成立大會、現因保甲成立之期已近、對於戶籍事務、急待辦理、特於昨日調股長孫興華、負責擔任戶籍事宜、又爲便利民衆、及辦公迅速計、特將戶籍股遷於衛生科室內辦公、再關於保甲長牌、因尺寸尚未明瞭、已於昨日電省請示

籍釋迦佛誕辰 舉行敬老大會

【唐山】市總會爲慶祝釋迦佛誕辰、於五月三日上午十時、在佛教分會、盛大舉行慶祝典禮、鳴磬肅立後、各官長上香、來賓大居士等、依次禮拜、于會長致開會詞、詳述慶祝之意義、各界祝辭、韓道尹代表周秘書、于市長代表艾秘書、道辦事處代表孟主任與會長代表何委員等、由町會長開壇安座、乃送佛閉壇假商會大禮堂、舉行敬老大會、全市區居住之老人共到會六十二名、年歲最高者九十二歲、最低者七十五歲、各位老者、精神良好誠空前之盛會、憲兵隊長韓道尹于市長等均蒞會參加、四時許閉會、並撮影以資紀念云、

1、韓道尹祝詞

濟兢盛會、何夙之隆、尙齒敬老、崇德報功、鬢眉告古、杖履攸司、精神矍鑠、豐采謙沖、期頤遐壽、天賜厥躬、鄉尊望重鄉里推崇、新城燒美、商皓遺風、國光人瑞、衿式冀東、

2、于市長祝詞

今天是敬老的日子鄙人參加這個盛會非常榮幸謹以感想所及而祝之曰、人生天地、必有興正、相親相愛、敬老爲急、唐山長老於茲畢集、和氣融融、投林而揖、民德歸厚、更進一級、一歟盛會、鳳聲遠及、

增加電燈費

【北京】華北電業公司、爲振興營業、特自五月一日、將全北京市電燈費增加、聞將原定電表每一字爲二角、現改爲二角五分詳細辦法、正由該公司擬定中云、

忽視幼童嬉玩 竟在車下喪命

【芝罘】水上分署西浪壩派出所轄內、昨日午後二時許、有辛姓子、年九歲在該處遊玩、適有該處停運鹽車甚多、該童即在該鐵軌道上、推車遊玩、時另有其他玩童、亦作此戲惟車在鐵軌上、行時輕捷迅速、辛姓子坐處、偏近

地方通訊

共二

強化奉公隊之使命 已確立新組織 今後致力發揮能率訓練

【承德】爲協和會之外廓團體、由側面促進協和運動、以期確立國家基礎國防之協和義勇奉公隊、前於中央設立中央總監部、各地設置總隊本部、統一奉公隊之組織、而過進徹底之強化、承德總隊本部、現正積極籌劃組織中、其本部機構計採取隊長室（下置人事經理、文書、庶等係股）及第一部（基本訓練）、第二部（警護訓練）、第三部（奉仕訓練）制、備向來之區隊、分隊而急謀組織之確立、以擔當隊員之訓練指導、至總隊長、區隊長之選任、已辦理完畢、關於隊員訓練、似取隊員之自發的能率的訓練方針模樣云、

滿鐵改變 車內買票辦法

【四平街】滿鐵爲防止不正行爲乘客起見、由五月一日起、改正車內起票規章、如不持車票而行乘車的旅客、如發現時、即徵收其目的地車費一倍加重金、對于設有出札口驛未購車票而在車內買票的制度、今後廢止、但無鐵路人員配置的簡易驛、信號場、保線工區等地、旅客於車內購乘車劵、如周水子、大連間、渾河奉天間、於車內發賣往復乘車劵例外、更將乘過站、或方向變更、及徑路變更之辦法、將以前按其車區間和既收車費的差額、而行追徵的制度廢止、乘過站者、徵收共相當之運費、更將變更區間者、按其相當運費兩者之比較、而行追徵車費、希一般旅客、均得充分注及之云、

地政科開始 地籍整理

【東豐】縣地政科長丁硯農氏、到任以來、即急於從事地籍整理計劃、現已決定東豐街及縣北二十個村、于本年度整理、遂於五日出發、首赴西大村一帶、開始地籍整理云云、

預防疫病 定期種痘

【四平街】本市警務科衛生股長曾溥泉氏、蒞任以來、大展宏才、極謀達成市民健康對于公衆衛生、特別注意免致疫病發生、茲鑒于昨秋各地發生百斯篤、其爲患之酷烈、甚于洪水猛獸、平市深受相當病毒侵襲與脅迫、有客歲事實之經驗本年度爲未雨綢繆計、加以徹底預防、乃決定實施定期種痘、不但百斯篤疫病得以防止、且能避免天然痘之發生、特規定左記日期、開始免費實施、

五月十二日、午后一時至三時、地址公會堂、（限日鮮人）

五月十三日、午前十時至十二時、地址公會堂（限於滿人）

五月十四日、午前十時至午後三時、地址道東紅十字分會、（日滿鮮人）

屆時希望市民、無論男女老幼、均得前往種痘、勿稍遺漏云、

警科飭令實行 春季大掃除

【蛟河】蛟河縣公署警務科、以刻値春季、正是各種時疫蔓莚之期、爲確保民衆身體健康、同時更爲喚起市民愛潔思想、按例定自五月十二日起始至十七日止、亘五日間、爲春季清潔大掃除云、

呈請營業許可者 採指紋以資防犯

【齊齊哈爾】市警處保安科、茲爲防範各種犯罪於未然計、擬對市內飲食店、特殊飲食店、旅店、古物商、洋車夫、快馬車夫、料理屋等各該業者、今後如再請求許可時、均須附二寸半身照片並採取指紋以昭愼重、而期弭患於無形、至若已竟取得許可者亦將追加照片採取指紋云

本年度第二回警務會議 收得圓滿成果閉幕

【齊齊哈爾】龍江省本年度第二回警務會議、其第一日（四月廿八日）會議之情形、已如既報、而第二日（廿九日）之會議、依然繼續前日自午前九時半開始、首由各科指示關係係事項、

一、保健科關係事項指示

二、商工科關係事項指示

三、農林科關係事項指示

各科關係事項指示完畢、全員共進午餐、休息一小時、午後實行質疑應答懇談、迄至四時、第二日會議告終、至第三日卅日之會議、仍按定刻自午前九時半開始、劈頭即實行一般指示、並進行親切的懇談、迨正午甫過、則本年度第二回之警務會議、遂收得圓滿成果而閉會矣、茲將各科所指示之關係事項內容詳爲誌次、

△警務科關係

一、關於警務外政重點指示之件、

二、警察之自體肅正之件

三、關於警察之重點配置之件

四、關於把握警察理念及調整警察職域之件

五、關於滿系之積極的活動促進之件

六、關於待遇改善之件

七、關於自體防諜之件

八、關於警察事務簡捷化之件

△教養科關係

一、關於日常教養徹底之件

二、關於術科訓練之件

三、關於警察學校入校者之選定並注意事項之徹底方策之件

四、關於警察官採用之件

五、關於對民衆工作之教養、

六、關於巡視監督巡視勵外之件

七、關於縣旗警察官教習所之設置及運用之件

八、關於警察官教養所之教養之件

九、關於被教養者活用之件

十、關於警察官之服裝及禮式之件

十一、關於教養資料配布之件

十二、關於同盟國兵事業務之件

十三、關於兵事業務保持機密之件

△特務科關係

一、關於採用特務情報蒐集之高度重點主義之件

二、關於情報網機構強化之件

△警防科關係

一、關於治安肅正之件、

二、關於警備訓練強化徹底之件、

三、關於警備隊之設置

四、關於自衛團之編成

五、警備道路加修及新設

六、關於設定警護計畫之件

七、康德八年度警護要領

八、關於武器之修理

九、關於武器之保存辦理

十、關於彈藥之節用

十一、關於武器倉庫之整備

十二、關於插彈子之件

十三、關於諸報告勵行之件

十四、關於戶口調查規程改正之件

十五、關於本年度戶口調查補助費之件

十六、關於壯丁適齡移動之件

十七、關於電工學開技術講習之件

十八、關於日系技術者配置之件

△保安科關係

一、關於經濟警察運營方針之件

二、關於農產物蒐貨取締之件

三、關於物價取締徹底之件

四、關於整理留置場之件

五、關於留置場看守勤務之件、

遼中縣聯盛大舉開 議題趨重產業經濟

【遼中】協和會遼中縣本部、於各村協議會遞次舉開完了後、即着手蒐集各村提案分門別類、加以整理、除合併撤銷者外、上程議案計五十五件、現已整理竣事、其主要議案爲鐵道綫外之糧價調整以及生產統制、勞働工資物質配給、治水土地負擔等問題、要以經濟產業爲議題中心、於月之四五三日間、假縣署禮堂舉開、其成果頗値重視云、

國策標語 明信片已發售

【龍井】郵政局、基於郵政總局之意旨、爲昂揚建國精神、並期諸種、國策的事業遂行之徹底起見、由五月二日起、與全國一致的發售標語、明信片、即在明信片上、印有各種標語（共計十六種、）惟於售賣時、不能十六種完備、如欲購買十六種標語完備者、茲將標語之內容誌左、一、不是好鐵難打釘要從良民選精兵、一、興國力伸展納稅當先、一、興家立業男兒志、強國安邦武士心、一、禁烟拒毒復興民族、一、民族協和國基鞏固、一、欲想豐衣足食唯一愛護鐵路、一、愛國家愛道路、勤修勤補勤建築、一、園藝放送闔家歡樂、一、有山皆綠化無梳不摘錢、一、敬農愛耕家國俱興、一、好國民買債劵國家興民無患、一、護國英靈舉國感仰、一、我從今天起要儲金、一、郵政明朗王道隆昌、一、儲一分剩一分花一分少一分、一、一人保險家庭幸福、人人保險國運隆昌、

爲期圓滑遂行統制 各縣設經濟研究會

【齊齊哈爾】有商工科、爲謀經濟統制之圓滑運營、始而實施商工公會及各種統制組合等之經濟監查、而省商工科方面、基於此次之監查使令各市縣旗自主的自發的對於統制經濟樹立應付地方特殊性之關於木炭、柳條、毛草等、本年度需要量調查、配給統制、配給部門擔當之方針等、行以愼重之審議、於收圓滿之結果而閉會云

東滿消息

牡丹江省協和青年團 地區聯絡會議

【牡丹江】東滿牡丹江省協和青年團、於五月三日午前十時、假市公署大會議室舉開地區聯絡會議、以青年團總監部爲主體、大致關於各地區、今後青年團的訓練及共運動方策、各指示並應興革聯絡事務關係、茲當日主席者中央總部姜文化部長外二名、及本省各市縣庶務科長、並各警護隊長協和會市縣本部事務長、以及各縣市統監部之主務者、各學校長並來賓多數出席者側向野省次長計百餘人盛大舉行會式如下、一、姜部長致辭、二、中央指示事項說明、三、關於各種運動方針、四、各市縣責任主務者中央派遣、五、青少年之使命、六、細目協議事項七、閉會、

橫道河子設置 白俄警察學校

【牡丹江】我國各大都市前有設置白系露人警官養成所者、但警察學校、乃牡丹江省獨創之出現於五月三日假校址橫道河子地方、舉行第一回入學式、除現地各機關參加外、本省方面有省署向野吉次長並中島警務廳長、亦出席參加式典云、

歡送古館市長 野球大會

【牡丹江】爲期各方送別榮轉北安省次長之古館市長、本市在牡新聞記者團與特務機關、及滿洲拓殖會社、三方面舉開大野球戰對抗、五日六日午後四時、假太平路運動場開始彼時一場熱戰、獲得偉大成績云、

募集植樹節標語 優級校當選頗多

【綏稜】縣公署主辦之植樹節、及宣傳畫募集、日前已審畢發表、查此次入選該計十名、而優級校竟佔八名、足證該校對於綠化運動之宣傳能特別努力之結果也、賞與已由縣公署發給、該校、於本月二日午前十一時在該校舉行隆重之賞與授與式、入選者氏名如左、

一等—徐義臣（宣傳畫）

二等—石少兵（標語）

禿山成綠蔭 荒塚變叢林

楊志（宣傳畫）

李耀、（標語）

樹木成了蔭 遍地是黄金

三等—時玉斌（宣傳畫）

廉玉璞（標語）

一人栽一棵利益及全國

劉殿路（標語）

我們植了樹 還得要愛護

奉公義擧 縣民捐造林田 榮獲表彰

【東豐】縣公署基于十個年造林計劃、對于南山公有土地、除全部造林外、且收買民地數段、其中有本縣營業市場主人祁雅軒者、竟將私有南山土地、二百四十畝、約値國幣柒千餘元、全部寄附縣署、以作造林之用、當經縣會議決定採納、遂辦理正式寄附手續、縣公署爲對此熱心公益者、表彰起見、爰于月之二日、訪日宣詔紀念式典、舉行私財奉公表彰式、首由賈財務科長報告事略經過、繼由縣長授與『熱心公益』區額一方、褒狀一紙、並由縣長致詞、祁雅軒答詞遂畢會、當此非常時下、該祁君爲順應國策、竟能將私財奉公、詢屬義擧、望我縣民、奮起直追、以盡槍後報國之赤誠云云、

爲謀農村配給品圓滑 縣經濟科將開協議會

【錦州】錦縣公署、經濟科、對於安定、非常時局下、國民之生活、首在於配給公正、而使諸物質、充分供求、因此遂力求、配給制之確立、對從前所有生必品配給、雖不甚圓滑、然亦無大病、考其不圓滑事端、在於富戶之壟斷、故對今後、舉凡配給之品、均謀圓滑公允配給、其法須加妥善研究、以使日趨圓滑步驟、因是擬於本月中、招集全縣、生必品配給關係者、開催協議會、討論今後配給、萬全策之樹立云、

合謀私運鴉片 已被警查獲

【承德】鴉片斷禁、乃強國富家之重要國策、尤爲邁進新體制之第一步、雖官廳努力從事宣傳及促進期根本斷除隱害、然尤須人民覺悟、自動的與官廳協力、始克達成目的、乃竟有目無法紀、漠視國家禁煙之厲行方策、而輒敢私運鴉片、販賣漁利者、不獨破壞國家之法令、抑且助長鴉片之橫行、誠堪痛恨、共事實如次、何榮華、四十七歲、原籍牡丹江寧安縣人、現住本街陝西營區、賦閒無職業、與同居人隆化縣原籍之張文均、李玉瑞二名合謀、由隆化方面私購鴉片運至承德私賣、不料事機不密、被警察署刑事查悉、當於其住所內查獲鴉片四百兩、約値五千餘元、立即將何某逮捕、嚴重訊問中、至共犯之張文均、李玉瑞二名、則聞風逃遁、刻正追緝、諒不難弋獲云

官地發現天然痘

【蛟河】蛟縣官地剗下已發現天然痘症、蛟縣警署爲嚴防此種流疫起見、希市民千萬注意同預防、未種痘者諸市民、希速至晏堂或明哲二醫院種牛痘云

煙政人員 講習終了出發

【承德】縣署煙政科、爲期鴉片勘查之周密、前會募集臨時書記、召集街村煙政人員、予以講習訓練、已誌本報、現已講習終了、五月五日、分十五班出發勘查、班長則由街村煙政人員擔當、其受講之錄用人員氏名如次、龍儒斌、劉全琳、丁日仁、程在田、王振鐸、張景芳、李福海、陳長存、侯玉珍、鄭維民、劉文秀、

東關道德分會 舉開講演大會

【蓋平】本邑東關道德分會、爲期宣揚道德、於三日開講演大會、由京奉總會聘來講演各名流、於道德宣揚之外、並指導現在人民時局立場本諸國策向前邁進、發揚東方道德之眞義、而謀增進人類福祉、一般男女聽衆均心領意會、大開茅塞獲有極大效果云

普及獎進體育 將舉行馬拉蘇大會

【承德】省體育當局、爲期發揚體育之精神、促進體育之普及、曾擬定本年度實施各項體育計劃、決定督勵次第實行、現以春融日和、正爲良好運動季節、擬於五月中旬、舉辦馬拉蘇競技大會、凡中小學校及一般民衆、均可自由參加、每一組預選十二名、以往返爲目的地、諒屆時必有一番踴躍盛況云云、

小賣商聯盟會議

【蓋平】當局爲期配給統制徹底圓滑、對於小賣商一切之生活必需品、確有調整之必要、於本月三日上午九時、在商工公會開產業科商工股、以及各關係機關均行出席、詳加指導、俾今後物資統制邁上相當圓滑之軌道云、

爲使鴉片徹底根絕 確立禁煙敎化要綱

【齊齊哈爾】由於官立醫院之普及並圓滑之運營、而期鴉片斷禁政策之徹底達成計、本省保健科、在苦心積慮之下、故此次遂確立禁煙敎化宣傳實施要綱、惟其後猶醫療施設尚有不完備的地方、故特竭力研究僻境住民之衛生、並使保健思想之普及、兩者並進、以謀眞正斷禁之徹底、同時而使各種團體與機關之聯繫、益臻緊密化、以完成一個細胞組織的體系、共向斷禁途上邁進、始克達成所期之目的、其方針詳細如次、

一、學校敎育部門之活動

甲、對於學校敎育、努力活用各科之敎材、藉以發揚鴉片斷禁之趣旨之、

乙、敎育指導者及監督者、應有新的覺悟、以期禁煙敎育更加一層重點認識

二、社會敎育施設及敎化團體之活動

甲、在社會上所有的社會敎育敎化團體、利用街頭之遊藝人等、保持緊密努力對鴉片斷禁上、使其衞生思想之普及、

乙、由於社會敎育之立場、將其目標置於農村之現地、使其當地之指導者擔當禁煙敎化、

丙、舉開省市縣旗禁煙促進委員會、並禁煙同志會、努力發揮會務之機能

丁、協和會新聞社等、積極的實行宣傳

三、事業

（一）敎育關係

甲、敎育行政職員及省行政官（禁煙關係職員）之聯係、每月於最終之土曜日、舉開禁煙敎育座談會

乙、表彰學校職員（禁煙事業功勞者）

丙、禁煙敎化材料之作成

丁、隨時由縣旗自體的關係者、實行學校巡廻講演

戊、在禁煙日禁煙週間舉行作品（關於禁煙者）展覽會、及學生講演會、

（二）社會敎化關係

甲、活用道德會

乙、促進在理公所（禁煙酒會）之活用、努力防遏新穩者之發生、

丙、民衆敎育會、使令民衆鴉片衞生之思想普及

丁、電影院、放送局、實行禁煙宣傳、

戊、利用圖書館、擔當宣傳已、對劇團、娛樂場及一般遊藝人、予以資料一部採取禁煙劇、禁煙話劇等、

（三）農村關係

甲、省巡廻敎化班、實行巡廻禁烟宣傳、

乙、結成縣旗自體之宣傳班

丙、總合的警察協和會之街村活動、

（四）禁烟促進委員會及同志會之關係

甲、呼籲禁烟促進委員會及同志會、力行活動、

傳習生徒卒業 道德會第五期

【雙陽】雙陽街、道德分會會長、鄧玉璞、理事長孫澤民、於四月廿六日、爲本分會前招收、第五期傳習班、男女生徒、授課期滿、實行卒業、通知本分會、全體職員、同懷少堂各敎師、均行出席、擧行卒業式典、并撮影以作紀念、用作分送各生徒留用云、

市署對納稅功勞者 舉行表彰狀授予式

【四平街】市公署財務科長何成名氏、理財股長劉茂壽氏、對于稅務之徵收、極爲出力、俾資達到市財政之裕如、茲爲鼓勵市民對納稅有深刻印象、均能踴躍、具有不他人之後美德、乃根據國稅徵收條例、選摘成納優良者或個人團體在關于康德七年度納稅有功者、已由奉天稅務監督署、頒下彰狀、及賞金、當于本月二日、宣詔紀念典禮之際、於官民多數參列之下、盛大擧行納稅功勞表彰狀予式、

一、開式之辭何財務科長

一、表彰狀賞金授予市長

一、徵收官署長訓辭市長

一、受表彰者答辭王星洲

一、閉式之辭　財務科長

受表彰者如下、翟書田、王星洲、張振標、于泰、李延生、以上五氏于受到表彰狀及賞金後、異常欣幸、具有感激之意云、

赴站台入場劵 由一日起漲價

【四平街】本驛從來入場劵、每一枚半角、四平街驛構內進出、今次從五月一日起、提漲爲一角一枚、更於漲價同時、將以前已買的入場劵、未使退還、今後全然廢止云、

配給棉布 人民騰歡

【蓋平】爲一般人民所希望切盼之棉布配給、於前天已竟開始、本次爲第十七次之配給、在商工會院內、經各方監視之下秩序井然、每戶如領花旗即爲十二尺如領大尺布即與二十四尺、在此換夾易單需布孔急之時領布到樂何如也、

省聯代表 業已選定

【承德】承德縣聯最終日之五月一日、午前將議案全部協議完竣、午後由五軍謝少校講述國兵法之眞締、繼則推選出席省聯之代表、報告協議顚末、最後則授與出席者參加證、本部長致辭、嵩呼日滿兩帝國萬歲、協和會萬歲、依序圓滿閉幕、繼則全體在會場擧開有意義之懇親會、迄午後五時餘始行散會、其出席省聯代表推定如次、吳燕平（東部）、高壽齡（三溝）、宋世昌（頭溝）、補缺馬從周（下板城）、趙東陽（鞍匠）

捲烟業者 將設小賣組合

【龍井】延吉縣當局爲圖捲烟之配給合理化、擬於間島省捲煙批發商組結成之後、而定五月十日頃、結成小賣組合、共方針大致爲於每區設三四小賣、此外則擬設配給所、以仿如米穀配給所發賣烟草云

道德會舉開 講演大會

【蓋平】新京道德總會會長馮涵清、爲視察各處分會、日前蒞蓋、該會並聘到各開一時之孝子戴不調於五日開講演大會、題爲忠孝道、以馮氏爲國之忠臣、戴氏事親之孝、可謂名實相符、以身作則、借題發揮、堪作醒世之金鐘木鐸、是以該日聽衆異常踴躍、均不勝欽美、景仰大有頑石點頭之概云、

警官敎習生 舉行卒業式

【遼中】本邑警察官敎習所、成立已年餘矣、關於敎官 警佐張鳳山、警尉莊守信、警尉補田榮久均行實力盡職、殷勤敎導業已卒業之三期學員成績優良、對於智識事務上立見起色、第四期於四月二十六日午前九時、在敎習所內擧行卒業式副縣長所長、及各敎官均行肯懇訓示、將來遼邑之警政不難進展云

縣署增置企劃股 及一部機構改革

【乾安】本縣順應國策增設實業科一事、已誌前報、茲聞庶務科更增設企劃一股、行政科民籍勞務二股廢止、另置民生股、烟務股改稱保健禁烟股、行政機構益見強化矣、

縣辦公時間變更

【綏稜】縣公署以時値天長之際、而執務時間之需用頗爲短促、並國策之進展地方開拓續業槩著、而近更充實辦公時間之增加其變更時間既況如左、

一、五月一日起七月十五日止

二、午前八時起午後四時止但土曜日至正午止、

三、正午十二時至午後一時爲休息時間

檢查日期 各地度量衡器

【龍井】滿洲度量衡檢查所頃對我間島省管內百草溝以外、八處、度量衡器檢查日程決定如左、△汪清縣百草溝五月五日、△延吉縣八道溝八日△銅佛寺十日△安圖縣安圖村十二月△汪清縣石村二十一日△延吉縣開山屯△廿五日△琿春縣馬滴達△二十六日△東興鎭二十八日、△延吉縣圖們街六月五六兩日、

行政科長入學 卒業返任視事

【法庫】本縣行政科長何溥泉氏、自本年一月間、自國務院總務廳弘報處調轉發令、即被選入新京大同學院深造、茲已終了、於四月二十六日到任視事對本縣行政、必有一番刷新云、

街民房租 規定價額

【田師付街】警察署長、於之一日午前十時、召集本街建有房屋者、齊到警察署內、開房租事務會議當非常時局下、百物節約對於本埠街市民房賃金價格、稍見昂貴、今由署長擬定、1、頭等市房每間月賃金六元五角、2、二等民房每間月賃金四元五角、3、三等民房每間月賃金三元五角、由規定日施行、日後有賃租者均照規定價格勵行云

新滿洲 5月號

豐頴特輯·名家執筆·痛快淋漓

大東亞共榮圈的現地報告

今代東亞人士目前最大的課題·本特輯包含了法印·泰國·荷印方面種種的現地報告

松花江上大冥想曲（大自然景觀紹介）

第二松花江大堰堤建設報告　本誌特派記者 季守仁手記

由本誌特派遣記者所精心探訪的記事　第一部便是大豐滿堰堤的工程建設報告！火燒！躍進！

特輯 女性職場 生活四人語

以「我每天怎樣生活來的？」爲題、含有青春神秘曖昧壯麗的四女性生活赤裸々的報告語、有名女記者、名女歌手、名女話劇團員、名女教諭等四氏忠實的告白

陽春文藝 讀物特別 本誌推薦四作

一石〇八斗 …勵行建

小工車 …王秋螢

心臟病患者 …陳華

鄉愁 …山丁

四名家精心的執筆 大推薦作

向十萬讀者大献禮

出版 滿洲圖書株式會社

發賣 滿洲書籍配給株式會社

定價四角 郵費二分

有聲有色·最新設計

最新型的大衆文藝

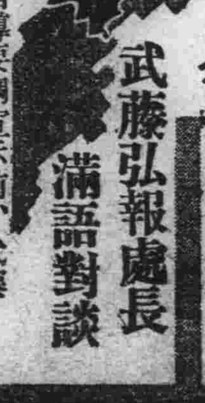

武藤弘報處長 滿語對談

全國藝文指導要綱宣示前、武藤氏與本誌G記者堂堂滿洲語的對談、實在是珍貴之作

怎樣鑑賞戲劇？　安犀

『這是安犀氏從事戲劇上的苦心談話 戲劇愛好的該當一讀』

文學的大衆性（讀書隨筆）　隆雄

宣傳畫展 第二回 日本的防諜宣傳畫

其他小品短文不及備載·踴躍購讀是幸

特約間諜 作戰讀物

作戰地司

這是昵空君在大衆讀物上最新的献禮

吉林專刊

閻傳紱

第一二五二號 吉林支社 吉林市商埠地三緯路十號 電話三一二八番

吉林神社大祭
呈現從未曾有的盛況

吉林神社春季大祭、已示於昨晚（九日）起、在嚴肅盛大裡施行、仍本日爲本祭當日、所以新興工業都市二十二萬市民、不論老幼男女、蝟集於神社場內、自各參拜神廟及忠靈塔、祈禱國家安穩、感謝神佑、欣喜雀躍、莫不表示慶祝的意趣、本日所有的行事、除有神輿渡御、遊行街頭之外、並在境內廣場、大行屋開奉納慶祝行事、則有劍道、柔道及弓道大會其他之外、特有由日滿鮮各系妓女、表演跳舞、發揚協和景光、實呈現未曾有的盛況云、

市區域擴大慶祝會
今天歡欣舉行

吉林市轄境擴大慶祝大會、已擇於今天（十日）神社春季大祭之佳日、同時舉行、是日有於神社境內之舉祝武道大會、青少年音樂大會、場所在吉鐵運動場、十一日晚尙有市域擴展紀念講演電影會、種種慶祝行事、凡達十餘項目、極盡歡騰、舉市若狂、廿二萬市民、全捲入歡喜之漩渦、大吉林市之將來、勢必同此歡聲鮑美發展無可限量也、

吉林監獄
注意犯人健康

吉林監獄當局、爲重人道並謀在監人健康起見、平素對於犯人之疾病檢查上、認爲有傳染病者即送入病監、先行隔離、再予以診治、尤於此時傳染病最易播發、如在監人有癖疥、淋病、皮膚病等症者亦不准入浴池洗澡、以免傳染他人並於每日午間、由擔當看守、敎練建國體、、以資使衆犯人得到健操云

設置燈管模範區
行主要指導教育
前日起連亙半月

吉林市公署防衛股基於省當局之指示、依諸鞏固空務守護國土安全之趣旨故此次擇妥適當處所、乃設定燈火管制模範地區、對該地區之燈火管制及施設、實行所要敎育及指導工作、亙全區域逐項辦理之、其細目工作已規定如下、

模範地區＝指定朝陽區榮町一曁德勝區錦城坊町爲『燈火管制模範區』

準備期間＝五月五日（前天）起至十二日八日間

實施日程＝五月十三日至十七日五日間（以定例之本月十五日防空日爲中心、而喚起民衆對防衛之關心）

當此期間中市防衛股派員出動、活躍於模範區內按戶施行指導、解釋防衛細則和施設上必要之事情以改良完璧爲目標、着着向前邁進、町辦公所長和其他關係人員、亦得隨時集合、將模範管制的宗旨及實施要領、準備傳達與管區內之住民、以期其萬至、免生遺憾、蓋此爲今年首次之大規模的管制訓練、將以此次所得之經驗不只示範於全市、更擬供諸不久就要舉行的春季防衞大演習之參考、實含有很重大的意義、所以當局要望被指定模範燈火管制區域內的住戶、務必要協力達成美滿目的、復最値得注目的更欲活用〃隣組的組織〃、以研討其活動力量之成份、而爲促進將來防衛業績向上之核心擔當本管制教育之指導者除市防衛股及關係職員外同時並網羅警察官、分隊長並系長以上之奉公隊幹部、和斯界之權威者、聯合行之、五日至八日指導『榮町』地區（以裕順洋行爲中心大馬路一帶之商店）九日至十二日指導『錦城坊地區』、十三日至十七日（除十五日）警戒管制、十五日則行警報管制、當指導工作之際、使全市防衛責任者及一般市民至場參觀、俾有所心得也、爲得容易識別而規定左記辦法、

一、實施模範管制區執之四週設置標識看板、依此詳細明示之、

二、實施模範管制之住宅在屋裏和外邊兩處容易見的地方、亦要嚴明表示之、

三、奉公隊幹部務必參數出動參加、

經濟科謀配給圓滑
招集各町僱員開會

吉林市公署經濟科、爲謀市民生活必需品、配給圓滿起見、故定於五月七日午後一時、假該科招集本市管下各町辦公所僱員舉開臨時面粉配給會議、據開該會討議事項、不外乎配給上諸般問題、使爲本市一致圓滑無遺等等之指示、頗可期待云、

監獄內犯人
施行清潔掃除

吉林監獄、雖爲囚置犯人之機關、而其內部、却爲一大規模工人養成所、犯罪的人於其獄中均能得到一件相當之工作、該獄今爲鑑春日爲傳染病流行之期、故對其汚穢之處、決加以整理、於月之八日由一部份之犯人、施行砂土搬運作業、並將其院內之汚穢之物掩埋於他處、以謀獄內之美化早日完成矣、

發揚農敎報國
招集省立農業主敎
舉開五日間講習會

吉林省當局、以我國國體以農爲主、對於灌輸農業知識、勢須注視、故擬自五月六日至十日、舉開農業教育講習會、場所係在管下吉林省立懷德國民高等學校內、參加者計師道、一高、德惠、樺樹、農安、扶餘、双陽磐石、九台、舒蘭各國高校、並敦化、蛟河、前郭旗、乾安各農業學校及懷德商業約十五名農業主敎者出席之下學開云、

第十期靑訓生
五月八日入所

吉林市青年訓練所、第十期訓練生、從全市揀選優秀青年四十名使之入所受訓、業於前天（八日）午前十時起、在後魚行民業教育館西院該所講堂、於協和會市本部及各機關代表臨席中、舉行盛大之入所式典、遂即開始訓練本屆新生比較起來體格學力及素質、均優於往常、由於國兵法之施行、該所責任愈感重大矣、

協和會市縣兩本部
於九日舉行結成式

伴隨機構之改組、協和會吉林地區本部、乃擬將之取消、另分設市內縣兩本部等情、曩曾屢次揭諸報端、刻因一切籌備完善故於昨天（九日）午前十時起、將全體常任委員、招集到部、舉行解散式、同時復立刻着手市縣兩本部委員會之結成、市縣兩本部之事務長、聞暫由原地區本部事務長牧駿走氏兼任之、其他部員級之人事、以適材適所爲目標、於兩本部行以合理的分配再發展之吉林協和會、其活動殊殖注目、

考取私塾教師
定期開會講習

吉林市公署敎育科、前此實施之第一次私塾敎師資格檢定試驗、參與考試者全市計十九名、結果合格者計馬春芳、王耀明、聶傳澤、吳極五、黃日新等十五名、淘汰四名、對以上合格者復定自從本月十日起假維新校講堂亙兩個星期、舉開講習會、以使役等認淸新國家之敎育方針、而開啓新的知識、俾爲敎學之一助、免使他人之子弟、私塾經過此次整理已另邁入一新的階段矣、

野乾草利用法
殖產科招開協議會
中央派員負指導之責

吉林省殖產科、爲謀使時下諸般物資充足計、頃擬自五月十八、九二日間每日由午前九時起、在省公署第一會議室、舉開康德六年度野乾草生產協議會、將對省下所產者、共數量及價格並利用方法、行縝密之檢討、第一日列席者、計有各市縣、旗關係科長並係員、及各地興農合作社理事長等、第二日則有中央產業部畜產司及馬政局並國立競馬場省立農事試驗場、賽馬俱樂部、滿鐵、滿洲拓殖公社、滿洲畜產會社等關係人役出席予以綜合的協議

慶祝國兵入營
擬訂歡送辦法
關係機關正行討論

於國兵法施行後吉林市第一次檢查合格之壯丁計〇〇〇名、負國家干城重責之美譽、鄉里亦隨而憑添無上之光榮、此等爲人所欽敬之壯丁、業決定於今夏六月一日正式入營、爲對勇士表示感謝而期隆重起見、協和會吉林市本部、市公署、軍人後援會、以及各町會協力下、乃擬舉行各種有義意之歡送行事、除綜合辦理外、同時各町會對町內之出身者尙得行以誠摯之交歡以壯行色、歡送壯丁已着手準備近頃即可決定、大體辦法似如左記、

一壯行大會＝經市公署及協和主辦下、預定在、五月下旬（確期未定＝大致爲二十七八兩日）假市公署堂招請合格入營壯丁全日出席、於軍官民多數例下、舉行莊嚴隆重、之『壯行大會』以促進青年昂騰之意氣、邁向忠君報國之第一步、

二、祈願大祭＝於壯丁入營期之前後、亘約一週間、各團體及一般市民齊至神社參拜舉行祈願祭、六月一日則行入營奉告祭、以祈禱武運長久、國勢隆昌、

三、壯丁於入營起程就壯途時、市民要以總動員之體勢、按時至驛頭盛大歡送、

四、六月一日爲祝國兵法施行後之第一次壯丁入營、全市要一律懸掛日滿兩國旗

五、各町會對町內出身之壯丁、入營前可以主辦簡素之壯行祝宴、出發時男婦老幼前出動列隊歡送、

六、各中小學校學生極力練習國兵入營壯行歌、以備出動歡送、

七、對歡送壯丁之國兵家族要予以種種便利、

八、關於其他應行之各項歡送事項、

對以上各項將召集各機關開會、行以愼重之討論而決定分擔事項、

◇ ◇ ◇

◎假維昌町辦公所
開徹底淸潔委員會

吉林市昌邑區管內春季情潔檢查、成績尙稱平常但不爲澈底、故該管警察官吏派出所、爲謀澈底檢查起見、茲已定於五月六日午後五時、招集維昌、護昌、同昌三個町辦公所之委員書記全部、假維昌町辦公所址、再度舉開淸潔檢查懇談會、討議淸潔徹底整頓之意義云云、

協和劇團侯君
擬露演舊劇

吉林協和劇團、新加入團員侯際春君、爲嗜舊劇中靑衣後起之秀、歌喉響亮、爲一般所罕見之傑才聞近新排二進宮、別審、二鹼老戲、將即出露於觀者之眼前、預想未來之成績定超過水準上云、

商工公會表決
統一營業時間

四月九日午後十點鐘、吉林商工公會曁市警務處保安科、爲提倡自肅自戒、改良商店人員待遇、與以恢復疲倦精神之良機起見、爰會徵詢吉林市內各同業組合長之意見、復經吉林市中小商工業復興懇談會、及商工公會職員會之議決、乃統一各商店營業時間、全市一律另行擬定如左、爲期收得實施上之成果、希望一般市民、須與以最大之協力、超達規定時間再不必購買貨品、本諸國策之大乘見地官商各宜有所自覺、新規定之詳細亦法記錄如左、

◇閉店時刻＝自四月至九月午後十點＝自十月至翌年三月午後九點＝但商店因有預先閉店必要時、無妨提前關閉、

◇公休假日＝規定每月一日爲公休日＝但各商店認爲有休息必要時、雖於公休日以外之任何日亦無妨休息之

◇特殊情形＝雖然關閉店門後、或於公休日如有急需購買藥品時無妨購買之、即對中西藥店之營業時間不加此項限制但須遂時閉店、可以關門營業之

一面根據營業取締規則經警務處規定之興行場、料理店（妓館）、飲食店、特殊飲食店等之營業時間因另有規定、乃不在此限所謂新體制下之商店街、自肅氣分極爲濃厚、當局力謀喚起商人之覺悟、

四月份棉布
已開始配給

市內棉布組合、每月施行棉布之配給、其結果頗爲圓滑、使各領取者皆心滿意足、今五月份仍照例復行配給、此次配給品之數量更加豐富、有各種棉布、系線、毛巾等、現配給手續已辦理終了、已由各町會分配領取票於各委員、約於月之八日、各市民即可得票而領取云、

湖北視察團
參觀畢離吉

新中華民國湖北省政府特派日滿視察團、一行三三名、於本月蒞臨水都吉林市、因該日洽爲星期日、當拜訪省市各機關時、如路市長等均在署內靜候、調誠歡待、欵洽逾於者、然乘特備大汽車、赴小豐滿參觀世界第三位之水電堰堤、歸吉後則出席在白山會館由省市各機關特備之招待宴、遊覽各名勝、然後下榻三陽旅館、翌日午前於盛大歡送中離吉林

八年度鮮人移民
五月中旬到敦化

吉林省康德八年度入植之朝鮮人集團開拓民、共計百戶爲四百九十人、均爲朝鮮忠淸南道出身、擬於五月十六日、經由安東市前來省下敦化、然後即入植於馬號村十八道溝屯云、

體育消息

吉林市朝陽青年團、同榮會、市公立同榮國民優級學校等鮮系團體聯合主辦、援例於舊歷五月五日端午節、在江南農事試驗場門前、芳綠如茵之草場上、舉開在吉鮮系住民運動大會、有鞦韆（女子）及摔跤（男子）等特殊節目、嗾厳優勝者則關獎給大牛一頭、歷年均有非常之盛況、

◇ 吉林鐵道局、於茲非常時局下、爲煊赫男子之健康美、以提高青年自尊之意志、決定於六月一日、舉行、男子美之祭典、行事正準備之中、

水滸拾遺

張靑山著 (2051)

第二十九回 方臘大擧三江困獸圖匪作 宋江會合兩路金陵兵取

若是自命英雄，妄想掄刀一戰，那眞不啻螳臂當車，自找粉身碎骨之禍，斯時悔之晚矣，朱新厲聲大喝道，好大膽的狗子，汝敢看不起人哈哈，你也沒考察考察呀，大太爺是甚等英雄跟你交朋友，眞是賞你個臉呦，在你的府中存住，乃是屈着我們的身分呢，似乎你爹那個官哪，嘿嘿，他向什麼地方擺呀，公伯王侯，與我相好的多着呢，勸你不要自矜啦，稱你聲公子爺，給你的臉啦，別自疑是好不錯的咧，聽我良言快快回去，躺在床上手捫胸膛仔細想想好啦，倒是什麼人，喪了天理良心啦，說罷嘿嘿嘿的，冷笑不止，狗子聞言益發大怒，口中大罵匹夫敢耳，手中軍刄早刺了過來，朱新這時怎敢怠慢，忙用掌中刀相迎，喝道來得好，文太爺若不給你個厲害呀，哈哈，你也是不怕呦，兩個人在曠野林中一場大戰，各施平生之能，希圖佔個上風，當場拚了多時，竟自難分勝負，互相暗暗着急，朱新偶然心生一計，想要用暗器成功，遂即虛幌一刀，轉身敗走，狗子早知其意，不但加小心來追，並且將毒藥鏢扣好了，追出七八步的程途，朱新翻身就是一嘿，你也中了老子之計，本應該念故舊之情賞了你整屍身，但是你小子太惡嘍，說不得，剁你幾刀，與被害者解解恨吧，說着話，趕奔過來掄刀將要剁時，焉知狗子扣着毒藥鏢，等着他近前，呢不知死的朱新，將向前一探身形喨吧一聲響亮，一道寒星直撲哽嗓，再想閃躲已是不及，噗哧的聲正中咽喉，朱新惡賊殺人未成，反中毒藥鏢身亡，狗子跳起來笑道，好小子呀，吃了我個不亦樂乎，結果連個整屍身全不給我留，嘿嘿，你說你有多狠吶，可惜你沒想到公子爺倒打死了你，我也跟你學，把你亂刄分屍，他一面說着，舉手中軍刄亂剁一陣砍了個血肉橫飛方才住手，心滿意足的淨了軍刄，掉轉身回來，意欲追取小桃母子之命，及至回至適才之處，並無他母子們的踪影，心中大吃一驚，連忙向四下觀望，伏在了地面之上詳細看了一會子，一點兒下落也沒有，他這一急可非同小可，搓手擦掌毫無辦法，呆了好多的時間，想不出善後之法，只得急急趕回城來，到在了侯宅院內，先到鸞梅的院中探看，此時早有劉婆子，躡蹤躡跡叫過來，

如意膏 撒可喜龍

家庭常備 出外必携

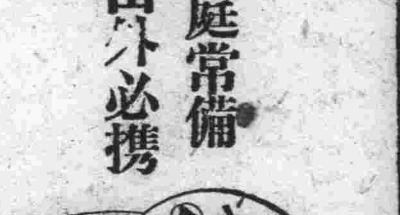

撒可喜龍之主藥、有形成表皮及新生肉芽之兩大效果、一其餘諸種副藥、又有殺菌消毒止痛制痒諸種作用、如此進步製劑與普通樟腦或薄荷等舊式單純油膏相較、殊是截然兩途。

刀傷 擦破損傷

此時如用撒可喜龍敷在傷口、既能殺菌消毒、以防化膿、並可鎮止疼痛、新生肉芽與表皮。

凍傷 皮膚開裂

對於未破之凍傷、如能用撒可喜龍敷佈傷面、有止痛制痒潤膚退腫之效。又本劑對於手足及顏面皮膚之冬季開裂、頗有治療作用倘如每於洗滌工作以後、即用本劑塗擦、有豫防開裂之妙。

火燙 藥品腐蝕

此時可先塗撒可喜龍於絨布或紗布、以此貼在火燙或腐蝕部位、即有豫防化膿止痛生皮之効。

此外對毒虫刺螫・皮膚疾患・頭痛頭暈等、亦俱有效。

包裝 小盒 中盒 大盒 德用小盒 德用大盒

各大藥房均有經售

總發行 武田長兵衛商店 日本大阪市東區修道町

滿洲總發行 滿洲武田藥品株式會社 奉天市大和區春日町

40(5)100

新京影戲院案內

國都
明星公司有聲對白巨片 五月八日起三天 今日公演 考貝新片 夜會 顧蘭君 龔稼農 主演 加演 新聞 軍用犬
新片注意演期 明星公司攝製全部有聲對白神怪巨片 濟公活佛 尤光照主演
下期 有聲對白古裝巨片 碧雲宮 李麗主演

大安
今日只演六天 藝華影片公司出品 全部有聲對白新片 啼笑姻緣 （全市首演） 李麗華 梅熹 徐琳 主演
下期公映 藝華出品有聲對白巨片 三笑 李紅 嚴化 主演

國泰
新片預告 明星公司攝製全部有聲對白神怪特殊新片 濟公活佛 五月廿八日演 尤光照 主演
今日公演 藝華影片公司出品有聲對白偵探驚人巨片 百寶圖 考貝 新版 主演 周璇 王引 加演 滿映新聞 第廿五報

光明 KMTM THEATRE
今日公演 滿映協會出品完全對白有聲新片 劉先生回頭 主演 崔德厚 葉苓 趙愛蘋 加演 滿映時報 名貴短片
下期 情天血淚
上海新片豫告近日映 描金鳳 華新公司出品有聲對白古裝最新巨片

長春戲院
下期放映 關雲長… 忠義千秋 主演王元龍
端節貢獻 杜十娘 華成公司出品對白古裝巨片 主演 劉瓊 陳燕燕
八日 九日 十日 十一日 十二日 十三日（六天） 重播六集湊成一部 啼笑姻緣 藝華攝製全部對白巨片 主演 梅熹 李麗華 優待券末日有效

新民
（五月十日） 星期六 早場
鐵景山 九歲紅 雲艷秋 步艷卿 滕雪樓 高亞樵 燕雲霄 韓少芳 劉瑞軒
斬黃袍 宋江殺院 太史慈 販馬計 北漢王
晚場
筱麗華 步艷秋 九歲紅 孫玉樓 高亞樵 韓少芳 曹艷斌 蓉麗娟 張春山
頭本 封神榜

富美納音

長髮生毛

禿頭發髮 光處生毛

◉田中醫學博士靈方

◉說明書免費奉贈院

日本田中醫學博士所創製「富美納音」生毛發髮效果極顯、且防髮毛脫落、浮皮紛生等症、即頭過眉毛・鬚髯、脇毛、陰毛等搽於稀薄、或全缺之人須亦用本藥則雖弱小爲根又得長長加薄變毛濃落患禿頭病髮本脫、之時搽用減藥菌即可殺、病落防止有脫毛且生發效髮顯果著

禿頭未禿脫眉邊有搽護病老先禿、薄毛、脫毛稀薄、眉毛不整、邊處無毛、有男女禿髮者、搽用本藥便知趕速、護毛之不

（各埠藥房均有出售）富美納音藥價、五角、九角、一元六角、三元、九元五角、郵費四十五角、倘遇貨缺、請將藥價及郵費隨函匯至總發售處、當即照數寄上、

假冒充衆、惠購指名、富美納音 フミナイン 爲荷

總發售處

日本東京芝區田村町 電話芝一八七四番 振替東京三一八三二 東京藥院

大阪赤十字病院前 電話天王寺三五九六 振替大阪五〇八一 東京藥院

清晨的化粧

只拍一次即可！坦哥的健康美！！屢次的化粧也無妨礙

適合面色、增加美妍的七色：

一般婦女……用肌白色

色白者……用白色

色蒼白者……用桃色

色黑者……用珊瑚色

色蒼白者……用健康色

色赤紅者……用新鮮色

輕妙的美容……用明朗色

坦(タン)哥(コ)德(ドー)蘭(ラン)

有限公司・宇野達之助商會・東京・大阪

頭痛．感冒

高級治療藥

舒(ボ)服(ン)靈

成分

一、解熱鎮痛劑……蓬秘靈

二、鎮痛鎮靜劑……氨基比林與巴比特魯之結合物

効力確實 作用安全

近代科學進步、藥物改良、高級製劑、層見疊出、此誠病家之福音也。

「舒服靈即近代高級藥之一、利用藥物相乘作用、由前記兩種貴重成分適宜配合而成、効力特別確實、尤如感冒、發熱、頭重、齒痛、眩暈之人、服之非常舒服、名曰舒服之靈者、良有以也。

舒服靈之用量、每次只須二片。服後並無發汗症狀、亦不阻碍胃腸之消化機能、是故不拘男女老幼病人、莫不安心可服、此點與舊日普通感冒頭痛藥劑大有不同。」

【包裝】 四片 八片 二〇片 五〇片 一〇〇片

各大藥房均有經售

總發行 株式會社 武田長兵衛商店 日本大阪市東區道修町

滿洲總發行 滿洲武田藥品株式會社 奉天市大和區春日町

（詳細仿單函索即寄）

41(5)42

當茲酷熱夏季 卓効名貴補劑

補爾多壽主成分、乃是生成血液精、服後立被吸收消化、即發揮其治療榮養的兩大作用、立奏治療貧血恢復衰弱、補充消耗之筋力、給與以精力及活力以使全身精神煥發、而從根本改善體軀藥性純正絕無傷腸害胃副作用、以及偏陰、偏陽、過膩、過膩之流弊。不拘男女老幼、四時咸宜服用、尤於酷熱夏季、如能常時服用、必能補充已往之虧虛、却除現有之病痛、滋補未來之健壯。故無論自生理、病理、醫理、藥理的立場言之、均能認其爲人類最需要的名貴補劑、夏季保健寶貴之名藥也。

又以本劑「補爾多壽」作爲基本液、復加以諸病特效品的砒素、磷質、規那、拐阿可路、銅等、製成複方不同、奏效各殊的「含砒補爾多壽」、含磷補爾多壽、規那補爾多壽、拐阿可路補爾多壽、含銅補爾多壽、新補爾多壽等七種品、既奏其基本劑的補血生精、强壯之作用、復發揮其專治諸病之特效功、對病擇藥、任人自由擇服也

各品均氣味芬芳、容易服用、又茶及咖啡併用亦無妨碍也

●價錢廉賤 大瓶 三・二〇 小瓶 二・〇〇

滿華各埠有名藥房 均有出售

株式會社 滿洲藤澤友吉商店 奉天市加茂町十五 大連市山縣通七 天津日界常盤街一

補血强壯 補爾多壽

B75

還春有術 來子有方

↓這都是科學可就把這青春不的學說給打倒了

看這雄雞雄馬剔去了他的睪丸其生殖機能立刻消失雄雞的冠亦即萎縮牝的馬把那雄威頓減這就是

閹去了他的生殖腺 減消了他的生殖活爾蒙

凱賴氏補腎良藥勃而興內含有多量生殖活爾蒙所以才能調正强化人的生殖機能增加了男性的活爾蒙

勃而興

有意想不到的却病這樣快 是活爾蒙的効力

有意想不到的顏唐能還少 是活爾蒙的効力

有意想不到的服後能立子 是活爾蒙的効力

有意想不到的性交生快感 是活爾蒙的効力

補腎聖藥 勃而興

功用 補腎壯陽 添精益髓 發育生殖 鞏固機能

主治 少年早婚 房勞過度 滑精早洩 陽萎不舉

凡由破身太早 手淫爲害 以致滑精遺精 子嗣缺乏 交換乏味 性慾苦悶 生趣索然 精冷精消 四肢乏力等症 可急服勃而興藥片立能恢復健康 腰酸背痛 添精益髓 誠爲補腎第一仙丹也

▲價目每瓶大洋一元四角

發行 吉林省河南大街 賓江道外五道街 黑龍江省哈大街 泰華西藥商行

碍(エ)痔(キ)好(ホ)司(ス)

巴布劑

消炎 止痛

碍痔好司敷貼以後、得改良局部之血液循環、減輕充血與疼痛、消退腫脹、並吸收其滲出液、故對於炎症性疾患、有濕布療法以上之效。

又本劑敷藥一次、得保持相當長時間之効力、故其交換次數亦不若濕布療法之繁。

【主治】

感冒、肺炎、氣管支炎、咽喉加答兒、肋(腹)膜炎、扁桃腺炎、神經痛、僂麻窒斯、腰痛、火傷、齒痛、百日咳、跌打損傷等

對於結核性肋膜炎・腹膜炎淋巴腺腫(瘰癧)等症、如能應用拐阿可兒・碍痔好司、其效益佳。

（詳細仿單 函索即寄）

總發售處 株式會社 武田長兵衛商店

株式會社 塩野義商店

製造處 二巴合名會社 日本大阪市東區道修町

【包裝】

碍痔好司	一〇〇瓦	二五〇瓦	五〇〇瓦	一〇〇〇瓦
拐阿可兒碍痔好司	一〇〇瓦	二五〇瓦	五〇〇瓦	

EXIHOS

各大藥房均有經售

AM-6S

大同報 第二版
發行人 衣貴田　編輯人 梁世鋒　印刷人 韓紹衡
發行所 新京東大同路 大同報社
電話（編輯）二－四七二四 （營業）二－〇九六一 大一五一
振替口座新京一七
定價 一份五分 一月壹元三角 外埠附加郵費
廣告價 一行二元

法泰和平條約簽字
九日舉行圓滿完了
——奠定東亞新秩序新基礎

【東京九日電】泰、安南紛爭調停會議、堪爲大東亞共榮圈指導國之日本帝國外交上勝利之記錄、九日午前十時、在首相官邸舉行法泰和平條約簽字式、帝國調停委員及兩國全權委員、隨員、入式場後、即施行署名簽字、
一、先由法國方面之安里駐日大使、勒般名譽總督二全權、及泰國方面之王威殿下、巴几賽納駐日公使、薩斯勒拉昆國軍參謀長、納哇尼特商務局長等四全權、署名簽字、帝國則對該條約以保證國之地位、在法、泰兩國誓文及日本語誓文上調印、共次爲附屬議定書之署名簽字、
一、關於保證及政治的諒解上之日本國、法國間議定書、
一、關於保證及政治的諒解之日本國、泰國間議定書、由帝國全體松岡外相、松宮大使及法泰兩國全權署名簽字、
一、國境劃定委員之構成及關於運用之議定書、
一、非武裝地帶之既定履行議定書、由日、法泰三國全權署名簽字、
一、地域撤退及交出之情形之議定書、由法泰兩國全權署名調印、
最後由松岡外相讀祝辭、謂泰、法平和條約之成立、爲帝國欣快無已者云云
該祝辭、並譯爲法、泰兩國語、向衆陳述、又由安利駐日大使、並王威殿下代表兩國政府、各向帝國致謝、調停斡旋之至誠而舉式解散前、全員皆於感激裏、舉杯慶祝、於是三箇月間之東京調停會議、乃告完成云、

和平條約內容（日情報局發表）

【東京九日電】情報局發表和平條約及保障議定書之內容、
△法泰間之和平條約內容大體與調停條項之內容相同、前文及本文之外共十二條、前文之大意爲明示兩國受諾日本之調停、爲防止國境再起紛爭、并謀維持邊陲之靜寧、双方認爲有協定之必要、乃訂結本條約、本文中謂爲回復法泰間之友好關係、乃急速開始外交交涉、共詳細內容爲（第一條）再調整國境、將巴克來巴薩克及東浦寨之大部分割讓與泰國、（第二條）爲確定國境事業、設置委員會、（第四條）規定割讓地域之編入泰國之條件、其中屬於割讓地域中浦寨之部分做爲非武裝地帶、決定對法泰兩國民以絕對平等待遇并尊重琅勃剌邦王室陵（第五條）非武裝地帶內僅得泰國設警察隊、不得存置要塞、軍用飛行場等、（第六條）設割讓地域內之住民之國籍變更、居住及財產之轉移制度、（第八條）因割讓所生之國家財政上之損失由泰國向法國支付六百萬圓（泰圓）、（第九條）將來關於本條約再有糾紛時由日本排解之、茲已定於在本條約署名後兩個月以內於東京交換批准書、依第二條調整之泰越國境如左、北自泰越國境之接合點、沿湄公河至該河北緯十五度之緯線交切點、西方沿十五度之緯線、南方爲巴丹班州之現境界至克蘭、拉克之終點、關於本條約之最後二議定書、日本政府亦以當事者之立場署名、

△日法及日泰關於保障及政治諒解之議定書

日法議定書前文乃基于去年八月卅日松岡外相與安利大使之往還文書之精神、希望確保法泰兩國間之友好關係、乃締結議定書、本文中闡明日本保障泰越和平條約乃共附屬文書不得變更、對此法國受諾該保障相約安南必努力增進與日本之關係對日本誓言決無直接間接之對抗或與第三國締結政治上軍事上或經濟上之何等協定、本議定書亦於署名後兩月內在東京交換批准書、日泰議定書除前文引用去年六月十二日之日泰友好條約及本文中與第三國之協定或諒解之部分無地域之限定外、大致與日法間之議定書相同、

羅般總督蒙賜陪食

【東京九日電】天皇陛下九日賜下盡力於日越條約締結之法國植民地名譽總督羅般氏、御賜陪食午餐、該日陛下於午後零時半駕臨豐明殿、並御賜東久邇大將宮殿下、安利法大使、松平宮相、松岡外相以陪食、向羅般總督、賜以種種垂詢、以犒其勞、御宴終了後、羅般總督及安利大使皆感無上之光榮、恐懼感激退出丹墀云

法、泰條約簽字 三國關係益強化
日松岡外相致祝辭

【東京九日電】松岡外相對於泰越條約簽字式、致祝詞如左、
今日法國與泰國兩國間成立平和條約簽字、我等亦誠欣快之極、本條約自客歲以來、約半年之間、泰、法兩國間所漂浮之暗雲、已得掃除而恢復兩國間之友好親善關係者、此固勿論、且可確保至將來者也、此於法泰兩國關係上、實劃新紀元之第一頁、我等衷心對於兩國深表慶賀之意、現在舉凡世界皆受戰爭之威脅、今日洵爲極有意義者也、再鄙人此際特別指摘者、爲於調停條項之署名當時、將我國與法、泰間所交之往復文書、乘本條約成立之機會、亦正式以文書同時被署名簽字矣、因此我國此後可保證新國境而樹立與泰國及安南善鄰友好之關係、關於經濟緊密關係之增進、政治、經濟、軍事之諒解、亦可得矣斯日法泰三國間之關係益趨顯著之緊密強化、帝國當局、對此強化之緊密關係、必考慮由外部之策動、謀略等、相信決不有破裂之事也、

泰國全權王威訪陸相致謝意

【東京九日電】泰國全權王威殿下、於九日午前八時半、在陸相官邸、訪問東條陸相、將於調停成立之際、致謝犒勞日本軍部、殿下特附本國名產精美之象牙煙盒一套、歷約三十分間暢快歡談後、始行興辭云

前駐我國匈公使敘勳

駐滿匈牙利第一任公使喬治吉卡氏、自從康德七年度蒞任以來、盡力從事滿匈國際間的親善、對增進兩國友好的關係、厥功至偉、我國皇帝陛下爲嘉其功勳、特敘勳如左、
駐滿匈牙利公使 喬治吉卡 敘勳一位贈與柱國章

意駐日武官敘勳

駐日意大利大使館兼駐滿公使館附空軍武官艾利沃佈魯內弟大佐敘勳傳達式典、定於十二日午前十一時、在國務總理大臣室由關係機關首腦部參加之下、隆重舉行云、駐日意大利大使館附空軍武官兼駐滿公使館附空軍武官艾利沃佈魯內弟大佐、自康德六年八月八日蒞任以來迄至本年四月十五日、共歷一年八閱月、在這長的期間裡、對於滿意的國交上、情感上會樹立許多偉績、今奉命歸國定於十二日午前七時五十分由大連來京、訪問各機關致歸國之詞後、搭乘同日午後六時五分列車赴哈爾濱經由西伯利亞就歸國之途、我國皇帝陛下、爲嘉獎大佐對滿的功勳、特敘勳如左
駐日意大利國大使館兼駐滿意大利公使館附空軍武官、艾利沃佈魯內弟 敘勳三位贈與柱國章 五月三日附

意艾利大佐來京

駐日意大利大使館兼駐滿公使館附空軍武官艾利沃佈魯內弟大佐、於十二日午前七時五十分列車由連抵京、在京日程、決定如左、
午前九時三十分、參晉宮內府、九時五十分訪問關東軍司令官、十時十分參拜忠靈塔奉納花圈、十時半訪問治安部大臣、十一時訪問總理大臣並舉行敘勳傳達式典、十一時三十分訪問外務局長官、

樹立日法泰友好關係
並增進經濟聯繫緊密
日外務省情報局發表條約成立經緯

【東京九日電】『情報局發表』於泰越間國境紛爭解決同時之調停條約、已於三月十一日經關係三國間署名完了、爾來亘二個月間爲使右調停條項之條約成文化、越泰兩國代表者間繼續進行討議、調停委員之帝國代表者、又經於此期間斡旋結果、關係國間卒至完全同意、而於九日遂完了法蘭西國與泰國間平和條約之正式調印、帝國政府爲解決泰越間國境紛爭、自於東京招集調停會議以來、僅於三個月餘之短期間內竟完全達到所期之目的者、自必歸功於帝國政府之始終一貫熱心於東亞諸國之善隣友好關係之樹立、與此等諸民族共存共榮理想之實現、而克盡誠意之結果也、幸紛爭當事者之法泰兩國政府、亦善體我國之用意、爲問題之圓滿解決、而努力交涉之成果也、如斯東南亞細亞之平和與秩序、奠立於此新的基礎上、於東亞新秩序建設途上、更劃一新紀元、帝國與兩當事國政府誠不勝欣快者也、又特於本條約成立同時、以我國與法泰間、交相往復之文書爲正式文書、而署名簽字、於是日泰及日越間之善隣友好關係之樹立、與經濟緊密關係之增進、並關於政治經濟軍事之諒解、遂完全成立、此誠爲意義深遠之會議成果、確信關係國間緊密之關係、今後益當強化矣、

泰越調停成功
國府表明滿腔祝意

【南京九日電】對於調停泰越紛爭、以排除英美各國狡展之工作、而得終了此殊民慶賀之本簽字、南京國民政府對日本政府幾多之辛勞、而獲得之外交勝利、深表慶祝之意、同時泰越兩國、始終對東亞情勢、本諸正確之認識而行動、對於今日之成果、亦頗表示敬意、如前者日蘇中立條約、日越條約之成功、以至此次泰越調停之本簽字、均切實顯示英美各國於東亞已無妨害此正大歷史的演進之力也、南京國民政府順應東亞之現勢、益堅固部內之團結向和平道上挺進、對猶執迷依存無力之英美之援蔣依然狂奔於抗戰之重慶政權、必須攀滅其矛盾云、

發揮外交不滅光彩
今次泰法結和平條約之意義

【東京九日電】日本去年九月締結日德意三國同盟謀確立世界新秩序明示日本之進路、繼之去年十一月又締結日華基本條約正式承認南京國民政府、踏出東亞恢弘理念實踐第一步今春四月松岡外相親身赴莫斯科成立日蘇中立條約本月六日又締結日越經濟協定、今又將泰、法和平條約及日、法、泰間重要議定書、舉行正式簽字、溯觀帝國外交史、僅僅在八個月短期間內連續成立含有重大意義之條約協定等、發揮日本外交史上不滅之光彩、今次所成立之法、泰平和條約、尤其不朽之意義其要旨如次、
一、今次泰法平和條約及保障議定書之內容、由日本日夜促進交涉、藉圖確立大東亞共榮圈、維持東南亞細亞地域之靜謐安寧使大東亞構成分子相互間共存共榮故其政治的意義實爲重大
一、日本出頭調停兩國國境紛爭之原因、形式上雖係基於去年六月締結之日泰友好條約、及同八月松岡安利之協定、實質上更深深貫澈日本之平和主義精神、如按日本態度、本隨八紘一宇之德意、日華、日蘇基本的三條約鑑來無一不非日本熱望和平實現之意圖也、然或有某某國家不喜日本公正態度、出頭調停、實陋劣之極故日本始終排斥彼等之阻害工作、充分發揚至誠外交之成果、
一、由今次平和條約之成立爲轉機、從來暗雲低迷之泰法兩國間友好親善關係、將逐漸恢復、日本於三月十一日署名之際、將法泰兩國間之重要文書、互相交換、今次又定此爲正式議定書施行署名簽字、今後日本保障泰越間之新國境、同時約定樹立日泰、越相互之善隣友好關係、增進經濟的緊密關係等、更正式宣言泰法兩國、若認爲協定性質與日本利害相反者無論政治、經濟以及軍事等不得有與第三國締結協定並成立諒解之意圖於茲日本於大東亞共榮圈之指導的地位、愈將名符其實、東亞新秩序之建設、愈將步入具體的新階段由於日泰法三國今次之會議三國之友好精神愈益高昂確立永久親善關係之事三國所課之使命、實爲重大云

政府又招開副縣長懇談會

政府七日於總理官邸、與奉天省瀋陽縣以下全滿各縣之代表、四十縣旗之副縣長、旗參事官、舉開協議懇談會、其國政全般聽取第一線現地之實情、然地方處更於九日午後二時起、在軍人會館、與吉林省長春縣外五縣之副縣長、舉開懇談會、以地方行政當面之重要問題爲中心、行種種懇談、然而本諸現下時局之要請、地方行政之振興、乃爲刻下之要務、就中由於日前斷行之現地第一線機關之整備充實、協和會間之二位一體制的確立、及農產物增產、並蒐貨新方策之樹立等、縣旗第一線之政治的經濟的責任、益愈加重、地方行政之綜合的運營、深爲重要視之、政府爲圖地方政治力之集結、期國家諸施策之徹底的滲透、於現地執行機關縣旗、努行縣長、副縣長、旗長、旗參事官會議各部次長、政府首腦者出席、聽取現地之實情、又如此次、於中央、副縣長、旗參事官等之地方懇談、以聽取第一線之特殊事情、使民意積極的反映於國政、乃對國家政治之躍進、齎有莫大之寄與頗得人人多大之期待云、

日軍占垣曲濟源

【〇〇前線本部九日電】清水、有富、與村各挺身隊八日午後七時廿分、於航空部隊猛炸協力之下、突入黃河南岸垣曲完全占領矣云、
【〇〇前線九日電】席捲河南省北部之日軍小林鯉登、磐石及〇〇快速部隊各於八日午前自沁陽、孟縣方面別出動隨處擊破敵軍、同日午後七時乃完全占領敵第九軍裴昌會軍本據之濟源、於是黃河重要渡河點並輸往晉南之物資補給路乃被切斷繼續與陸機協力追剿敗敵擴大戰果

占一八五五高地

【晉南〇〇前線九日電】長谷部隊八日午後四時三十分、突入一八五五高地（夏縣東南廿五公里）、而占領之與敵以殲滅的大打擊、同時獲得山砲二門武器彈藥多數云、

德法臨時和平協定
由德讓步成立
法副首相完成使命返維西

【維西九日電】德法新協定、終於七日成立、因此德法休戰協定、似已予以修正、以是維西政府、八日以目下交涉締結代替休戰協定之臨時平和條約事宜之旨、發表如左、
於阿畢茲德大使、與達爾蘭副首相、此前巴黎會談之結果、政府爲代替現在之休戰協定、而致力締結臨時平和協定目下與德當局、行交涉中、因今次成立新協定今後爲緩和休戰協定之規定、欲將修正之、因今次協定德之讓步、完全爲達爾蘭副首相之努力所致、今達爾蘭副首相、更鑑於恒久平和條約締結之可能性、現爲締結於期間適用之暫定的協定、而汲汲努力中預定新締結之臨時平和協定、由德側之意思、何時皆得廢棄之云、
【維西九日電】於巴黎與阿貝茲得大使會見、成功德法新協定締結之達爾蘭副首相、於八日晨歸還維西、立即以電話向裴丹主席報告巴黎會談之結果云

協商慶祝建國十週年
祝委會舉開第一次會
張委員長行極懇切致辭

建國十週年祝典中央委員會、於昨日（九日）午後二時起假國務院禮堂、召開第一次磋商會、張委員長、武部、三宅兩副委員長橋本、臧直木各委員其他廿名出席、首先由張委員長致開會之辭、次由王幹事長、河見祝典事務局理事官、詳細說明建國十周年祝典及紀念事業案、（於常任幹事會所審議者）、嗣爲種種協議、午後六時許散會、張委員長致辭要旨
明康德九年、正迎迓建國十周年、政府設置祝典中央委員會、舉國一致、擬慶祝佳典、我國自建國以來、發展偉大實爲世紀驚異、今日由衷心慶祝國運之隆昌、並恭奉答如此隆昌根源之大日本、天皇陛下之御稜威與皇帝陛下御仁德、並對建國殉死之許多先覺英靈、表示感謝之至情、圖深而回顧建國理想、圖謀建國精神之澈底、更以不退轉之決意、向建國目的之逐行邁進、多事時値時局重大、但我等回顧建國十年間的政治、經濟、產業、文化各方面之建設成績、以非逐行誇耀世界之我國建國之理想不可、由此觀之、建國十周年奉祝諸事業、須要樸實、四千萬成爲一心實施事業、以資將來之發展云云、

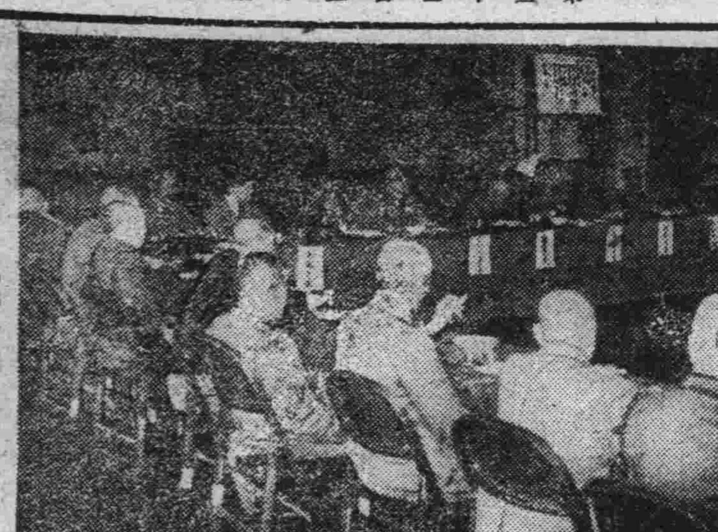
建國十週年祝委會初次會議

政府爲謀產業建設
資金供給圓滑
制定投資證券會社法公佈

政府招致日本生命保險團之對滿投資、而謀產業建設資金之圓滑供給、有設立係其出資之對滿投資會社之必要、故擬定滿洲投資證券株式會社法、當四月卅日經第十七次定例國務院會議可決五月八日經參議府會議通過定於十日公佈施行、茲將該法原文錄左、

滿洲投資證券株式會社法

第一條 政府爲依有價證券投資、而謀產業建設資金之圓滑供給、特令設立滿洲投資證券株式會社、
第二條 會社以經營關於有價證券之買賣及公債社債或株式之應募或承受業務爲目的會社得經經濟部大臣之認可、經營與前項業務關聯或附帶之業務、
第三條 會社設本店於新京特別市、
第四條 會社之資本總額定爲四億圓、共總額得分數回募集之、但第一回募集額不得少於總額四分之一、
第五條 會社得不拘依會社法第九十七條第二項規定之限制、依定款之所定發行無議決權之株式、
第六條 會社置理事長一人、理事八人以內、及監事五人以內、
理事長及理事之任期爲三年、監事之任期爲二年、
第七條 理事長代表會社綜理共業務、
理事長有事故時、由理事中之一人執行其職務
理事輔佐理事長掌理會社之業務、
監事監査會社之業務、
第八條 理事長及從事常務之理事、非經經濟部大臣之許可、不得從事他項業務、
第九條 會社於每營業年度決算、迄至對於無議決權株式之已繳金額爲相當年率五盤之利益配當止、得對於有議決權之株式不爲利益之配當
於會社之每營業年度決算、可得配當之利益金、對於無議決權株式之已繳金額、未達相當年率五盤之金額時、政府限於會社成立之日起於十年以內終了之營業年度補給達該金額之數
前項可得配當之利益金由該營業年度之總益金（有含法定公積金以外之滾入益金）扣除總損金、再扣除經濟部大臣所定之公積金及其他金額而計算之、
第十條 持有無議決權之株式者、得限於前條之補給期間滿了後一年間請求政府以已繳金額買取其株式、
第十一條 依會社持有價證券之評價所生之損益不算入總損金或總益金
第十二條 招集株主總會於會日十日以前、對於持有議決權株式之各株主發其通知已足、
第十三條 會社得於已繳株金額之三倍以內募集社債、
第十四條 會社之社債權者、對於會社之財產有先於其他債權者受清償自己債權之權利、
第十五條 關於備置會社之株主名簿及在外國發行之社債原簿之場所、得不依會社法第一百二十三條第一項之規定、
第十六條 會社應於每營業年度擬定資金計畫及事業計畫、提出於經濟部大臣其變更時亦同、
第十七條 會社非經經濟部大臣之認可不得讓渡重要財產、
第十八條 理事長、理事及監事之選任及解任定款之變更、利益金之處分、社債之募集、並合併及解散之決議、非經經濟部大臣之認可、不發生其效力、
第十九條 經濟部大臣關於會社之業務、得爲監督上必要之命令、
第二十條 經濟部大臣認爲會社之決議、有違反法令或定款或有害公益時得取消共決議、
經濟部大臣認爲理事長理事或監事之行爲有違反法令、定款或依本法之命令、或有害公益時得解任之、
第二十一條 經濟部大臣無論何時得令會社報告共業務或財產之狀況或派所屬官吏檢查其金庫、帳簿及其他文書物件、
附則
第二十二條 本法自公佈日施行、
第二十三條 政府任命設立委員處理關於設立會社之一切事務、
第二十四條 設立委員應作成定款經經濟部大臣之認可、
第二十五條 已有第一回募集之株式總數之承受時設立委員應速使爲株金之繳納、
已有前項之繳納時、設立委員應速招集創立總會、
第二十六條 設立委員於前項情形、得不依會社法第八十七條第一項之規定、結會社之設立登記後、應速將共事務移交理事長、

冠蓋往來

▲張達興 八日下午八時來京
▲馮惠田 八日下午六時來京
（以上均寓亞洲旅社）
▲祖光勳（熱河煙政廳禁烟科長）八日上午九時離京

成藥製造批發業者各位 台照

公告

因於國內成藥製造數量調查上有共必要、凡成藥製造批發業者、應按左記格式填寫報告、特此公告、

記

一、格式（用紙使用半紙判）

成藥名	某某省許可 年月日 許可番號	製造人 住所 氏名		
區分 / 年度	康德五年度	康德六年度	康德七年度	康德八年度
	實績	實績	實績	計畫
一、製造金額（按定價）				
二、批發金額				

三、原料藥品使用數量（單位公斤（瓩））

原料名	康德五年度 實績	康德六年度 實績	康德七年度 實績	康德八年度 計畫

二、提出期間 限於康德八年五月三十一日截止交到當組合
三、提出地點 奉天市大和區加茂町二 三井ビル四一七

注意
一、每一味藥、作成本表提出
二、僅限於須提出本報告之製造批發爲主者、如以小賣爲主之製造業者、無須提出
三、實績金額、務須正確、倘或要求提出實績證書等類、尚希先期整理妥當、

康德八年五月八日
滿洲成藥統制組合
滿洲中央醫藥品統制組合

失照聲明
民隋發領名地一段照一張號碼不詳坐落安廣縣東發村天德堂屯南計荒地五拾垧東至李順堂西王忠臣南富英北于五川于康德八年四月廿八日攜照赴大賚住店遺失除呈請補發外特此聲明 隋發啓

退股聲明
啓者敝號因股東意見不合得雙方同意之下將焦養忱、陳惠普、陳拱三等三君股本清出應得餘利按股分劈立有退約爲證嗣後同順成營業如何與各該退股人無涉特此聲明
鞍山市立山 同順成謹啓

急租住宅
某公司經理不計租金多寡欲覓住宅壹所若瓦斯上下水道便所一切俱備尤爲相宜如蒙認爲合格請即賞掛三－二四〇九號電話爲感

機械製化石煉瓦廉價提供
磚
化石煉瓦
△較從來物品強韌而無双
△品質絕對優良價格低廉
△數量不拘多少即時提供
新京市孟家橋（寬城子警察署北）
寬城子化石煉瓦工場
電話三－六二五五

尋弟
康萬玉弟鑒八九年音信皆無望日夜盼望見報急來信交新京平治街一三一號ノ三一
欒亭縣夏庄 劉康氏 六十歲

初生雛 百隻△三十二圓 千隻△三〇〇圓
中雛 四十天大之雛 九雌一雄爲一組 △二十五圓
種雞 千餘隻壯健多產 管理完善 設有放飼場
孵卵機 二五〇〇卵入 一新型電熱孵化 雄雞保証壯健
哈爾濱香坊宣化街一〇一
玉田種雞場
借用電話七六五八

完成農村厚生工作 力謀確保民食充足
中央當局令各地方强化義倉運營

因高度國防國家體制之增强、國內一切庶政、無不顯示着新體制的輝光、尤其當局對於民食問題更籌有萬全妥善辦法、緣與民食問題、極有關連之義倉、於備荒及完成農村厚生工作上、實有決大使命、所以於此全國新設民生科、第一次民生科長會議席上、中央方面、對地方義倉運營事務、特加以極詳細的指示、以期充分反映民意而完成重要國策民生部當局、因之對於糧穀之保藏、實爲不可忽略之要務、依據現行管理規則、對於貯蓄一項、務須盡可能以糧穀貯蓄之、過去當有以貯穀款項、轉充義倉目的以外之一般行政費用、今後當局、絕須嚴重監督、不使再有同種事實發生、再有關於義倉管理規則第廿六條關於社會事業之助成事務、應切實順應現地情形而使之積極實行、對於糧穀之保管、尤須順應現地情形、加以研究考慮、就中對於蟲害鼠害、以及腐敗變質等項、猶應注意勿使發現、活用義倉委員會對於義倉之徵收管理運用業加以特別指導、以期充分反映民意云、

伊通河畔 濾過機工事完竣 給水時間可能緩和
至遲於七月初即充分送水

國都水之飢饉、自四月十二日起、斷行『時間給水』、即在南嶺、淨月潭伊通河等三地方、實行應急工事、晝夜衆行、於是伊通河畔之緩速度濾過池、終於八日完成、目下經試驗之結果、成績非常良好、自十日左右起、伊通河之取水亦行運轉、因此給水時間亦將緩和矣、又、淨月潭之四萬噸給水唧筒之二百五十馬力增壓唧筒、亦已由日本內地運到、南嶺之濾過機五架亦已全部運到工事之進展可有預想以外之良好成績照此於七月初、至遲在七月中旬間、即可充分送水、希市民安心勿燥云、

政府與協和會聯合 救濟綏化震災

政府側、現已決定積極着手救濟綏化地方之震災罹災民、九日將古館北安省次長、召至新京、於總務廳地方處、經同本地方處長及其他關係者出席、當聆聽報告地被害狀況、然後將救濟對策協議、結果已決定政府與協和會結成一體、積極着手救濟、同時自全國民捐募金款云

滿洲數學會 創立發會式

以中央師道訓練所所長光安弘氏、建大中山優教授、民生部教育司伊達事務官、留預敎官張正廉等爲中心而結成之『滿洲數學會』、其創立及第一回例會、於八日午前九起、在新京國防會館開會、有直木參議、鈴木大陸科學院長、岩松在滿教務部長（代理）民生部本田教育司長、淺川大陸科學院研究官全滿及關東州等日滿系各大學高專中等學校敎授敎諭百餘名出席、首向日滿兩國旗行禮、並向皇居並帝宮遙拜、默禱、報告經過後、即推戴直木倫太郎博士爲會長、繼由會長致辭、並宣讀祝辭及祝電、繼爲閉式典禮、同十一時起進行議事、行規約之審議及其他、午後一時起有淺川博士之『實驗工學上之數學應用必要性』等諸講演、第一日遂終了、又第二日（十日）於午前九時起、實行會員之研究發表及協議懇談云、

訓友生懇談會 定十二日舉開

首都統監部、擇定十二日午後三時、在青少年會館、舉開訓友生第一次懇談會、其目的爲歡送前任安慶濤主任指導員、榮轉榆樹統監部、藉茲歡送機會介紹統監部職員、同時統監部與訓友生双方交換意見、以資事務上運營之圓滑云、

市民理解防犯思想鐵證 四道街署收到槍械五枝

四道街警察署、於九日午前十一時許、有現住本市西三馬路二七號五番、居住之張國賢、將其許可自衛用之匣槍、五一三二三七號連同六十七粒子彈一併呈送該署、又有滿洲採金株式會社、鈴木喜作氏、亦於該日午前中獻送手槍兩枝、一七七八三號與六一八八〇一號並有六輪手槍兩枝、一〇五九六號與六六四號連同子彈五十發均呈繳四道街署該署爲獎勵該二人理解防犯思想起見將決定加以表彰

卍字會集金 慰濟隣邦火災

日前日本富山縣射水郡長德寺曾發生火災、滿洲卍字總會、爲同情被害者之痛苦起見、於聞得消息後、即發起醵集慰問金之美舉、刻經全滿各分會之努力、已集有五千圓之献金、其傳達式、頃已依賴張國務總理大臣、定於最近將轉交外務局、送附現地云

諸法令調委會 第二回分科會

法制處於昨日午後一時在法制處會議室開諸法令調整委員會日文第二回分科會、青木法制處長、菅原協和會中央本部總務部長、丸山建國大學教授、千種司法部參事官等十數名出席、審議法令公文之形式、用語、文體之簡單平易化結果決定公文佈告文以口語體平易書寫、又法令文將來亦漸次改用平易文章體努力使其平易化云、

首都聯合協議會 決定延期舉行

首都聯合協議會原定以月末舉行、現因準備之關係、而延期、改決定七月廿一至廿四日亘四日間於國防會館舉行、改正準備各區之提案云、

促進商店員素質向上 能率協會舉開講習會

滿洲能率協會、自去年一月起、會舉開官廳、會社職員之實務講習會、使職員個個發揮其無限能率俾資促進事務之向上、然本年度自二月起、復舉開商店員實務講習會、官廳、會社員、所講習之項目、爲速記、事務、製圖之三科、至于商店員則爲簿記、鋼筆習字、珠算禮法之四科、每日自午後六時起、至九時止、亘三時間、地點係在國都大經路之該協會內、官廳、會社員之講習會、業已開講年半、受講完畢者、已有千七百名之多、收有良好之成績、尤其各官廳、會社均規定對于受講終了者予以優待的辦法、但自本年二月開講之店員側、亦送出第一回終了生八十名、但關於優待方法、則由協會方面折衝中、又此種講習會、有官廳會社之科長級、爲事務官高等部之受講生、多數參加、受科長事務之再教育廿歲前後之店員、由鋼筆習字起熱心受講禮法、近代商店之教育、彼等在燈火下均欣然而呈喜色、受能率化之再訓練云（照片即受講時之情形）

確保鐵道秩序 對不正乘車旅客 決採取嚴罰主義

鐵道總局爲保確善意旅客之安全便利、並鐵道秩序等、從來對不正乘車之旅客即處以罰則、最近更鑑於國內鐵工業之增加營利用鐵道之工人及旅客等、異常增加、爲防止不正乘車者之發生、於四月內即將辦理旅客之規定加以改正、已由五月一日起開始實施、今後對不正乘車旅客決取嚴罰主義、其改正之要點如左

一、乘普通車或急行車時必須事先購乘車票及急行票、共乘車票或急行票、如有未經驗剪者、即以不正乘車者待之、處以加罰金

二、欲購買寢台票時、須於發車之前一日

三、變更方向或誤乘時、如不向路員報告、即得以加重金

四、加重金之徵收額、爲普通旅客運費之二倍、至其最低額一等三圓、二等二圓、三等一圓、

五、購買普通定期票、或定期站台票、及學生定期票時、須貼附本人像片、

六、購買學生定期票、或學生免費票時、須提出學校發行之通學證明書及身份證明書（貼附像片）其身份證明書、經車站返還後、於乘車時間內、必須携帶之、以備路員檢閱、倘將身份證明書、及定期各票轉讓他人、或不受路員檢閱時、須受相當處分（通學證明書及身份證明書之新樣式、因準備關係、由七月一日起實施）

七、學校不正發行通學證明書、及身份證明書時則對該學校之教員學生等之減價票、學生團體票、並學生免費者定期票之發行停止一年、

八、身份證明書、或學生定期乘車票、及免費乘車票、如不正使用時、除徵收加重金外、並對該學生永久禁止其受以上之特典、

九、學生免費乘票丟失時於六個月後、方得呈請發行、此期間可買學生定期乘車票、但中途尋獲時、返還其購買定期票之金額、

調查國兵入營動向 俾便整備退伍軍人輔導方策

國兵法中央事務局、爲徹底周知各地退伍兵就職之狀況、並調查一般國民對國兵入營之動向、以便整備退伍軍人職業之輔導方策、與國兵法實施之進展、定於本月十一日起始、派員赴各地實地視察、阪本主事赴瓦房店、岩崎局員赴奉天、趙局員赴承德凌源視察期間約爲兩週間云

促進農產物增產 ＝調查出貨預約數量

長春縣公署、爲期本年度農產國策之遂行、縣內農產物增產額之確保、決於本月十一日至十四日間、分別派專員赴各村、實地調查農產物出貨預約可能數量、已決定各村擔當職員如左：

△大屯村＝國本忠雄王作先
△西新村＝劉家琨
△新立村＝王國士
△卡倫村＝劉紹文、李敏
△興隆村＝李寶蔭
△燒鍋村＝王仲賢
△福仁村＝史潤華
△米沙村＝孫興民劉鳳亭
△萬寶村＝裵全士田禹卿
△鮑家村＝辛及昜
△濱河村＝江樹勳
△開安村＝李鴻詩
△樺家村＝李英林
△太平山＝楊慶陞
△李樂舖＝夏廷愷
△老爺廟＝王學圃
△朱城村＝張寶華趙承林
△同太村＝李智
△合隆村＝辛志禮
△北新村＝趙振興
△三崗村＝史耀先
△龍王村＝高伯庸
△双城村＝黃静岩
△裕明村＝陳伯林傅景廉
△和氣村＝韓永祿

喚起民衆捐金興學 （長春縣派員）赴各村實施宣傳

長春縣公署、爲謀縣政振興、育成中堅人材、決於來年秋季、在開安村萬寶驛修築國民高等學校、本年末竣工、來年一月即可招生、但校舍建築費總額三十八萬元政府備發給十六萬元、經村長會議結果、來年村預算擔負五萬元、下餘十七萬元、地方篤志者、已決定捐助二萬元、希望全縣縣民共同協力醵金、預定由今日（十日）開始募集、六月十日終了、富有之商農戶有地廿垧以上、或營業稅年約五十元以上者爲募集目標該縣劉縣長、瀧本副縣長、已率全縣幹部職員發起、向縣民宣傳國高設立趣意、將於本月十二十三兩日間全體出動分六班赴各村、召集縣民講演、已規定各班講演地點如左、

△第一班（縣長）大屯村、燒鍋村、
△第二班（副縣長）卡倫村、米沙村、
△第三班（警務科長）鮑家村、朱城村、
△第四班（農事合作社理事長、教育科長）開安村、合隆村、
△第五班（財務科長、地政科長）太平山、双城村、
△第六班（稅捐局長、經濟科長）三崗村、

瀧川圖書館籌備處長東上

國立中央圖書館籌備處長瀧川政次郎博士、携帶與日本側商談及購買圖書之要務、乘九日午前九時七分新京飛行場發之日滿直航機東上、約有廿日間之滯在後即歸滿、

模型飛機學生作品 當選者授獎式
昨在本報應接室隆重舉行

本報爲灌輸第二代國民的空務知識和提倡一般國民的防空認識、所以在治安部與空務協會後援之下乃舉辦模型飛機作品的募集而所收到的作品、成績很好、學友們的作品、皆能獨出心裁、令人歡欣之至經本報及關係方面審查的結果、一二等當選者六名佳作十個（團體二、個人八）業已正式發表、而當選者獎品授與式典、於九日午後四時、在本報應接室舉行、開會如儀後、乃由本報福島總務授獎、除獎品外、更有青少年航空徽章各一枚、至五時散會云、（照片＝即舉行獎品授予式之情形）

優待前六名當選者 十日午後試乘飛機

本報募集的模型機一等二等當選者六名、定於今日（十日）午後一時、試乘飛機（但限於十日午前與本報電話連絡、天氣不良時、則改期舉行）午後一時前、在國防會館集合云、

新京驛募集觀賞團 赴郭家店賞覽杏花

値此春和景明風光宜人之季節、實爲一般詩人文士出遊之良機、是以每屆休假之暇、尋奇探勝者、紛紛不絕、如郭市之公園郊村之林野、紅男綠女提老携幼之遊人三三五五大有數不勝數之勢、今新京站與觀光協會、乘此春光明媚人樂之遊之機、共同舉辦郭家店杏花觀賞團、現已開始募集團員、豫定於五月十一日午前十時卅分由新京站搭車前往至午後七時廿分始返、該舉大可爲參加者作竟日盡興之遊云、

中央通警察署管內 實施二日間大掃除 成績不佳當局極憤慨

爲豫防百斯篤之發生、以管內爲去歲百斯篤之發源地、故特實施二日間大掃除、因爲有昨冬堅苦之經驗、以爲一定能收到良好的成績、但由統計一看日系茶房、料理屋等有許多與國隣家檢查者之眼目、僅掃除了表面地方、中央通署對于共不誠意特別憤慨、命令不清潔者暫時停止營業、特別掃除、而九日爲最後一天將往滿系人密集之地方東五、七條通檢查、希望不要有被令停業掃除之事件發生、吉成衞生主任對本報記者談話如左、數日前檢查之成績滿系方面較日系好一些、這次掃除之目的、與通常之大掃除不同、這次是爲了防疫（百斯篤、虎疫等）假設掃除不徹底時、是要勸令停止營業再去掃除、所以希望管內市民特別注意努力才好、

協和中銀分會 舉行體育會

協和會中銀分會、爲振興中銀職員之精神、定於今日（十日）午後二時半在中銀運動場、舉行體育大會、總裁以下男女行員全體出場參加、體育會外更有女子團體遊戲、與銀對京中學生拉式足球比賽等激烈運動項目、屆時必有一番盛況云、

網球比賽會 體聯事務局主辦

春季風和日暖、天朗氣清、正是運動的好季節、所以新京體育聯盟事務局預定五月十一日在白山公園舉行硬式網球比賽大會參加者一般男女爲單打式同時在廿五日午前十時舉行双打、但參加者兩人之年齡必在百歲以上者、對於網球愛好而兩人年齡够參加資格者希望踴躍報名云、

俟農戶調查統計完了 市署將加以輔導工作

市公署行政科農股、爲樹立今後農產物增產對策、以前各農村地區自作農、小作農之戶數、與自有地而出租者戶數已調查終了、現在正統計中、將俟統計完了、對各農戶加以輔導工作云、

春季第一次賽馬成績

春季第一次賽馬第八日九日自午前十一時開場、當日入場人數二千二百二十一名、馬票總賣金三十五萬一千八百九十元、搖彩票總賣金兩萬九千元、成績如下

▲第一抽新、千六百米、十二頭
1 畜貫（向中野）二分廿四秒三
▲第二抽古障碍、二千二百米、五頭、
1 世界（田部井）三分廿一秒一
▲第三、外馬（二、〇〇〇米八頭）
1 泰華（六一、上田）二分三六秒一、
▲第四、新抽（一、四〇〇米、一一頭）
1 燕鷹（五九、梶原）二分〇四秒三、
▲第五、古抽（一、六〇〇米、一四頭）
1 錦幸（五九、梶原）二分二〇秒二、
▲第六、新抽（一、八〇〇米、九頭）
1 蛟龍（六三、甲斐啓）二分三七秒二、
▲第七抽古、二千米、六頭
1 奉天駒青（池田）二分五十五秒
▲第八外馬、兩千米、八頭
1 華泉（相松）二分卅六秒、
▲第九抽古、一千八百米八頭、
1 菊香（遠田）二分卅三秒四
▲第十抽古、兩千米、八頭
1 花梨豹（上田）二分五十五秒二
▲第十一抽古、兩千米、十一頭、
1 新勇（池田）二分四十九秒四
▲第十二抽古、千六百米六頭
1 第一東洋（池田）二分十六秒二
▲第十三外馬障碍、二千四百米、五頭
1 朝暉（蛭川）三分十八秒三

安達街一場小火

市內安達街清和胡同七二九號德永京太郎在該處招工建築房屋、於九日午後四時十五分許、不悉因何祝融駕臨、及消防署趕到施救撲滅、至同時四十七分方止、損失約五百餘元尙在調查失火原因云、

關東州中等學校 籃球聯合戰

【大連電】關東州中等學校籃球聯合戰第一日八日午後四時假大連一中運動場舉行試戰

商業 96 48 48 — 18 9 27 一中A
一中 31 15 16 — 2 2 14 工業

滿光打字學校 優秀生升教員

新京大經路滿光打字學校、開辦有年、造就人才很多、昨日又在七十餘名學生中、銓衡優秀學生九名、在此九名中提升爲本校教員二名、其餘七名除給予獎品外正在推薦職業中云

魯男子遇警官 腰中搜出煙份

劉文山今年三十二歲、山東省濟州府人氏、現在住于鐵道北孟家橋某小店、于本月七日午后二時三十分、在日出町六丁目路上行走中、被東五條通分所崔警尉補見其可疑、加以搜查、在腰中有煙泡五份、當即送署嚴辦云、

滿華水產視察團 十四日來京

朝鮮漁業組合中央會爲明瞭滿華之朝鮮水產物交易狀況起見遂召集鮮內各地漁業組合理事長十數名派赴滿華各地以資視察視察團一行定於十四日來京十五日於第一旅館與經濟部、市公署、新京商工公會、生必會社、中央市場日本水產、滿洲水產、三井、三菱、林兼商店、各代表者舉行關於水產物之滿鮮交易懇談會云

天象

△昨日氣溫 最高 十七度七 最低 三度五
△今日天氣 西北風・晴後陰

優待讀者特價出售

多數購買尙有優待 請以現金購買
不收寄費 各書均有樣本函索即寄

日語日文叢書（已刊）

版次	書名	定價	特價
五版 精解	日本東京標準語東京俗語會話全集	二、五〇	二、三〇
三版 詳解	滿日公文作法全集	一、六〇	一、四〇
初版 日滿對照	最新法院警察用各種呈文願書方式及實例詳解	一、五〇	一、三〇

考試用叢書（已刊）

版次	書名	定價	特價
再版 考試入學用	東洋史問題解答	一、六〇	一、四〇
三版 入學就職文官	考試用最新常識問題解答	一、六〇	一、四〇
再版 考試用	基本法問題解答	一、六〇	一、四〇
版	統制經濟釋義	一、六〇	一、四〇

國高男女學生參考書（已刊）

版次	書名	定價	特價
初版 自修參考	實用 師道學校特修科數學問題解答	〇、八〇	〇、六〇
再版 自修參考	實用 國民高等學校女子國民高等學校算數代數問題解答	〇、六〇	〇、五〇
再版 自修參考	實用 國民高等學校女子國民高等學校幾何問題解答	〇、六〇	〇、五〇
初版 國民高等女子國高	學生用日語讀本精解（上卷）	一、一〇	一、一〇

學生作文模範叢書（已刊）

版次	書名	定價	特價
再版 作文模範	國文雨花	〇、八〇	〇、七〇
初版 趣味小說	五分鐘世界名人傳	一、〇〇	〇、九〇
再版 學	生作文入門	〇、八〇	〇、七〇

辭典字典類（均在印刷中）

版次	書名	定價	特價
初版 附日文讀解	新辭源	三、〇〇	二、八〇
初版 日	華辭典	三、五〇	三、一〇
版 學	生小字典	一、二〇	一、一〇

招募全國代售店
本館擬設代售處於全國各省各縣欲經售敝館出版書籍者請即日與敝館來函接洽、待遇優厚、爲營書業者不可多得之良機、備有簡章、函索即寄
新京市大馬路 博文印書館啓
振替新京三四六七番 電話（2）七八八二番

◎利用廢煤粉製成煤球
大陸科學院研究官 山崎喜一郎先生新發明 第一期傑獻
在大陸科學院研究報告會頗得賞讚
◇大科煉炭器 家庭、鄰組常備用（小型）
▲品質堅固・使用簡便・粘結材不要・價格低廉
◇山崎式波形煉炭機 軍隊、開拓團、訓練所、煖房等用（大型機）
◎加壓成形能力一日一噸・動力不要・大量製造
◎請將冬季所殘之廢煤粉以此器製成煤球利用吧
大科式煉炭器製造發賣
諸機械設計製作
各種木型製作
滿洲國各官廳各會社御用
新京富士町三丁目一三番地 日東商事 日東機械製作所 電話（3）四三〇八番

鹿茸活血濟坤丸

△婦女內用奇藥 △一袋保見功效 △直接達到病根
婦女奇藥「濟坤丸」因高貴藥料配製効驗準確可靠無論一不愈者主治婦女經血寒病赤白帶下腰腿疼痛子宮寒冷久不受孕經期前後不準或月經來時肚腹疼痛月經停閉不行或產後血崩腹內有氣積瘀積血塊等凡一切經血病一切產後病均能一袋即愈奇効此藥能根本治法藥力能直接達到病源即年久重病新安心多服幾袋準能全愈好後身體復元如多年不生育者請服此藥後能見腹內積聚病塊等消化下身體不受痛苦將病化淨男孩不食胄●定價一袋一元●半打五元五角●一打拾元
各埠藥房均有代售如直接本號函購藥款先匯如買半打以上者不加郵費郵票代價或代金引換均不郵寄
總發賣 奉天大西城門外路北 九州大藥房

中銀開主要分支行經理會議
大澤副總裁懇切指示
本年度金融調整方針

滿洲中銀本年度主要分支行日系經理會議、第一日於九日午前十時、在新京其總行會議室開會、出席者有、總行側、大澤正副總裁、阿部理事外各理事、森滙兌課長及各課長、地方側長谷川奉天分行經理及其他主要分支行經理及副經理等、宮本監理課長司會、關總裁致辭後、大澤副總裁訓示、時在產業五年計畫完成年度之本年度、滿洲經濟界實逢重大轉換期、對金融行政新動向、有詳細訓示、正午休息、午後一時再開、就地方金融事情國債消化情況、存款吸收對策及其效果、興農合作社業務狀況、物價並配給等情等總行諮問事項、公同討議、午後五時散會、該會議豫定延長一日、至十二日亘五日間舉行、

訓示要旨

我滿洲自康德四年開始實行產業開發五年計畫、而經濟者可爲其主流、我中央銀行、對應國策、力行諸般通貨金融政策、顧歐洲大戰勃發與事變處理長期化、於生產擴充計畫運營上以影響殊大、當初計畫乃事種種改正、金融方面、而呈信用膨脹、通貨、增發的物價昂騰等一聯的通貨膨脹惡循環的影響、中銀只有傾注全力用以對策期其萬全、

△信用膨脹狀況

按現在經濟界諸指標、最近全急激的增加、全滿銀行存款、放款、放款康德三年末爲三億五千萬圓、康德七年末達廿八億三千五百萬圓、存款康德三年末七億六千萬圓、同六年末廿億四千七百萬圓、按機關分別、中銀則以政府貸上金之增加、對金融機關放款、特殊會社之放款共餘他公債增加信用乃大膨脹、自康德六年以後、更大見進展、興銀於康德六年以後、在從來存款範圍內、鬱辦放款、其最多著則爲中銀借入金、康德六年末、貸超二億二千二百萬圓、同七年度貸超累增五億五千五百萬圓、興銀如斯信用之膨脹、對特殊會社之放款亦漸增加、六年末以後中銀國資金尾壓迫情勢增加、國內普通銀行、六年度以後、存款之增加、放出上轉、於七年度達至一億圓、

△財政及事業資金之膨脹

政府財政膨脹、自開發業計畫開始之康德四年度以來、非常增加、特以事擴大事業計畫、更近一層增大、康德七年度豫算歲出總計、爲十六億四千萬圓、康德三年度爲三億六千八百萬圓、其比約超過四倍半、其增加要以投資、開拓、北邊振興地方財政調整資金等各特別會計之增加、此財源則多爲公債及借入金之運營備辦、事業資金、自五年計畫開始後至康德七年末此四個年約達五十八億五千七百萬圓、其中國內備辦者、約減二十億圓、他則以日本對滿投資充之擔然而近時對滿投資窮屈化結局資金國內籌辦、多加擔負、投蓄積資金取之不足之滿洲現狀、則中銀勢須放出通貨矣、

△貿易減退與縮小再生產

以中銀紙幣增發趨勢觀之、年發行量、康德三年度一億六千萬圓、以上基於諸般經濟、之增長、同七年度六億六千四百萬圓平均膨脹四倍余、然以信用膨脹、通貨增發對應、物資之所在量、最近輸入力勢見減退、生產力見實之狀態等、從其他絕對量之縮小、物價必然昂騰的新京批發物價指數對康德三年度平均達約二倍餘、生計費指數約二倍半之昂貴、

按函價暴漲之影響、對一般國民生活壓迫、實害生產力之擴充、特殊農產物增上最爲利害、輸出之減退、遂生國際收支惡化、而更要近一層警戒、康德七年第三四半期頃相當的超增、對日期待輸入物資依第四四半期以後急激的減退、本年度以來示答更力收縮傾向、一方生產力擴充、大體依五年計畫豫定進展、其後六〇%程度之不良成績就中消費物資之生產財比非常減少、依全般的考究最近狀況、勢漸縮小再生產、成此有很大之成心、而對滿投資導入一昨年度之限界點接昨年度已漸減退本年度以後到底要求額確保實在困難、若按一聯經濟的目標仔細檢討滿洲經濟現段階之際實行拔本的措置經濟界即成爲急迫的事態對此事情要特別明瞭云

△經濟界再見之急務

以高度國防國家之建設確保國民生活之安定以往之遺憾乃信用及通貨不自的然膨脹通貨膨脹之惡性化無論如何的犧牲絕對回避、此乃最大問題、鑑於萬一滿洲國經濟進行狀態的中銀當局在本年以來與政府調整當局累次協議、結果首先率先滿洲國經濟界再建工作對金融方面決對着手、按此次決定基於本年度國內資金調整要綱依具體的對策考究、逐次實行、然以經濟界姿勢之整頓按金融方面之勢力即可到底完遂、特以開發事業計畫關係各方面之勢力、國民之理解並日本側不斷之援助佚所極積達成最大效果、去年九月決定特殊會社機能刷新要綱、會社完全以企業能率之發揮與投下資金效率化之確保、興農政策之完遂輸出力之增強、其去年十一月發表以日滿華經濟建設要綱之精神實際的運用以東亞共榮圈自給自足體制之確立寄與滿洲經濟將來之達成按此乃單形式的轉換而至上命令所以求拔本的轉換云

日滿實業總會
昨日在大連隆重舉開

【大連九日電】第八回日滿實業協會總會九日午前九時、在滿鐵協和會館、經滿洲國蔡經濟部大臣松本總務廳次長、花輪大使館參事官、三浦關東局總長柳井關東州廳長官等來賓臨席者四十名、日本、朝鮮、滿洲、支那、關東州各地會員三百卅二名出席之下、盛大舉開、如定刻一同起立、向宮城遙拜、對皇軍將兵感謝默禱、首藤關東州支部長馮滿洲支部長宣告開會、梅津全權大使、松岡外相滿洲國張國務總理、南朝鮮總督、吉本中將(各代理者)柳井州廳官、別宮大連市長、大村滿鐵總裁各最親辭式辭祝電、當經披露後、會長代理者張火連商會長致辭、議事先有緊急動議、對皇軍將兵致感謝電並發表聲明如左、於是該在東亞經濟樞軸據點大連、負有東亞共榮圈確立重大使命之動員日滿經濟人意義深大之總會出席者均以異常熱意、而隆重開幕、

皇軍感謝電

第一線皇軍將兵勳鑒、今次事變、陛下立有赫赫武勳、日夜勞苦、海堪感謝今以敝第八回日滿實業協合總會決議、表示深甚感謝、併祈陛下將兵武運長久、

確立戰時經濟體制
建設大東亞共榮圈
△聲明▽

聖戰今已五年、大陸戰火尚未熄止、而太平洋波濤將益高矣、値此未曾有時艱、茲聚會的我等經濟人、願協心戮力爲戰時經濟體制之確立而努力謀日滿經濟一體化之實現、進期於大東亞共榮圈之建設、以總力邁進云

大連物價仍見徵騰

【大連九日電】據大連商工會議所調查、大連物價之情形、昭和十六年四月底大連物價指數批發對比一〇〇、九(騰貴九分)小賣一〇一、〇(騰貴一分)批發物價與上月對比、所騰貴者、以馬鈴薯之二成二分八錢爲最高、食品低落者、鷄卵一成二分五分之一尙平穩、對於食料品及其他六十五品、並依照類別之騰落調查如左、

	上月爲一〇〇	上年同月爲一〇〇
穀菽及蔬菜類	一〇三、三	九一、四
調味及嗜好品	一〇一、八	一〇一、二
雜食料品	一〇〇、〇	九七、六
肉類及魚類	九七、九	一一一、五
衣料品	一〇四、〇	一二〇、九
建築材料	一〇〇、〇	一〇一、二
燃料	一〇〇、〇	一一九、九
雜品	一〇〇、〇	八三、〇
總平均	一〇〇、九	一〇三、三

其外大連小賣物價調查、騰貴者以金槍煙之一成六分七厘爲高、四品低落爲二品〇〇四五品依照類別騰落如左、

	上月爲一〇〇	上年同期爲一〇〇
穀菽及蔬菜類	九八、八	一〇一、五
調味及嗜好品	一〇一、五	一一〇、四
肉類及魚類	九八、四	一二五、四
雜食料品	一〇〇、〇	一一〇、三
衣料品	一〇七、一	一二四、六
雜品	一〇〇、〇	一〇六、五
總平均	一〇一、〇	一一三、一

滿洲麻袋
又擴充業務

【哈爾濱八日電】自設立以來麻袋回收率收有一〇〇之好成績之滿洲麻袋株式會社、今更擴張業務、在其奉天、哈爾濱支店以外、新在安東、牡丹江、佳木斯、齊齊哈爾等地設立支店、出張所、同時增資、即五十萬圓全額繳入目下正辦諸準備事務、該社哈爾濱支店、現在哈市內二處、全辦收回麻袋保管事務、近將新設保管倉庫、且擬設立麻袋修理工場、以謀麻袋之收回修理得以萬全、社名或改爲滿洲麻袋回收株式會社、專辦全滿一切包裝收回修理配給統制事務云

小賣聯盟將開辦

【哈爾濱九日電】生必品配給機構新編制下、輸入聯盟、卸聯盟下部配給機關之哈爾濱小賣聯盟、已設事務局於貿易館內、本月十二日即正式開辦云

滿洲物價的漲落趨勢(十)

按右表所示、在六年一月以降至七月間、農民購入品騰貴七、五%農民出售品騰貴三五、七%照這樣數字、一看就能知道農民的所得是增加了、其實有不然者、在這端境期上農產物價格的硬化、按一般看、直接生產農民(佃農自小作農)並未得着什麼實惠、所得增加的、却是糧棧和少數的大地主們對於一般小農階級並未給什麼好影響、至於一般農產物之一齊土漲、特如高粱、包米、粟等農產物價之躍進、因此等農產物是國民主食品、故其對於一般國民生活的影響甚大、例如醬油、豆腐、日本醬燒酒等日用必需品物價、受原料大豆、高粱、小麥、等漲價的煽動、莫不顯著上昇、

物價再騰期的性質

現在再從各方面來探討在物價再騰期間農產物以外的物價變動之動向、在本期間、除五金因設定統制價格而低落外、其他諸商品悉行上昇、即建築材料二六、七%雜品二三、三%紡織品一七、三%燈火品及原料一五、四%皆提漲甚厲、用途別批發物價指數如次、

用途別批發物價指數

	特產品	雜穀	食料及嗜好品	紡織品	金物	建築材料	燈火品及燃料	雜品	總指數
康德五年十二月	一〇三、四	一五六、五	一三二、六	一六四、〇	一九三、〇	一四一、七	一二六、九	一六三、七	一五六、三
同 六年 一月	一三七、〇	一五一、五	一三五、八	一七六、九	一七二、九	一四三、七	一二三、〇	一六六、三	一六一、四
二月	一二四、七	一五六、二	一四一、六	一八五、二	一六二、〇	一四八、二	一二三、六	一七一、六	一六四、九
三月	一四七、八	一六四、四	一四〇、七	一九九、一	一六四、九	一五三、六	一三三、〇	一七八、四	一七一、一
四月	一五九、〇	一六八、三	一四一、三	一八八、三	一五二、〇	一六七、〇	一三六、三	一八五、二	一七一、七
五月	一八五、一	一八一、一	一四三、九	一九二、六	一五二、〇	一七三、六	一三〇、〇	一九二、一	一七八、二
六月	一九一、九	二〇〇、四	一五二、四	一九三、三	一五二、〇	一七五、四	一三一、二	一九二、八	一八二、七
七月	一九五、六	二〇四、九	一五六、七	一九二、二	一五二、〇	一七九、六	一三五、〇	二〇一、八	一八六、〇
五年十二月比六年七月騰落率	四五、三%	三〇、一%	一八、二%	一七、三%	(一)二一、三%	二六、七%	一五、四%	二三、三%	一九、〇%

次考察商品別物價騰貴的原因、建築材料的騰貴有謂因値土建工程期、爲致、雜品漲價、係受一般物價提漲的影響、紡織品由於日本屬行限制向區域面其他燈火品及燃料的市價急騰、由於酒精專賣價格提高、及因十二月六年移到粗原料、即大豆、小麥、小蘇籽、蘇子等原料用農產物的中心上、而向爲物價騰貴根

生產歷程加以區別而探討之、

生產歷程別商品批發物價指數

	原料材 粗原料	半加工品	平均	消費材 直接農產物	工業製品	平均	設備材
五年十二月	一〇三、二	一四七、五	一三四、四	一三一、〇	一三二、二	一二九、九	一二六、九
六年七月	一四四、〇	一四八、二	一四〇、九	一六〇、五	一六八、〇	一六五、一	一一八、六
五年十二月對比六年七月落率%	一九、八	〇、五	一三、三	三三、六	二七、一	二九、一	一六、六

按右表、在再騰貴(期六年一月—七月)、設備材已顯出統制的效果、微落六、六%消費材和原料品皆騰貴、前者二九、一%後者一三、三%、故六年七月份的指數、原料品一四〇、九、消費材一六五、一、設備材一一八、六、比四年六月皆提漲甚著、又最近原料品的騰貴向來以半加工品、消費材、原料品做中心者今則移到粗原料、即大豆、小麥、小蘇籽、蘇子等原料用農產物的中心上、而向爲物價騰貴根源的工業製品、依然繼續維持着騰勢、結局、在事變第三年以降的物價變動、向之以生產材價格騰貴做中心者、今則變遷到以消費材價格爲中心了、這種事實、在事變初期以生產材價格騰貴爲中心的跋行的物價騰貴勢趨、曾幾何時、更漸次波及一般消費材價格上、而惹起全面的物價昂貴、

國內品物價的暴漲觀六年以降各類別指數的騰貴率、輸入品微漲八二許、輸出品則三九五、國內品則二二五、皆暴漲

類別指數騰貴率(以康德四年六月做基準＝一〇〇)

	國內品	輸入品	輸出品
五年六月	一二〇、四	一四六、〇	一一五、四
十二月	一二六、〇	一四〇、二	一〇一、九
六年七月	一五四、六	一五一、七	一四一、〇
五年十二月對比六年七月騰落率	二二、五	八、二	三九、五

武俠言情 碎珊瑚

天籟生著 103

第十二回 凝穢並頭緣終無二志 偷彈連理淚一諾千金

到沙河舖看報一害怕、洗完澡、便連衣扔到泡子裡、我以爲是丟了、誰想被假業莉掏去、又化男裝拿珠給曼如治病、怕人疑惑却用那個手帕包着放在曼如口裡、一定結慕英看見了、今天却來跟我要、我拿甚麼應付呢、王明想着、一陣心慌意亂、面上也火熱起來、滿頭是水一般的流汗、慕英一看、心中暗笑、傻瓜竟不會撒謊、我不要再逼他了、怪可憐的、反正我留心調查去吧、遂又一笑握住玉明的手道、傻哥哥、你不要瞎心思了、也許你拿我的手帕、換了這個紙條、你又來償還我吧、可是拿去我帕子那個人、是不是你的老情人呢、玉明猛的一抖、急凌凌打了一個冷戰、身子一挺、大瞪兩眼昏絕過去、慕英一看荒了手脚、天呀、可坑了我了、我和你一路去吧、將玉明輕輕扶騙在車座上、跳下車打開後車器具箱、想拿起一把鐵錘把自己打死、不想、錘子竟被給一條繩子繞住、急切不得摘下、原來慕英自在錦州汽車一度被水截住、後來汽車裡總是豫備下幾條繩子、遇事好拉車、現在她一看到繩子、當時靈機一動、轉變了生機、打掉死的念頭、忙抽出繩子、又跳上前車座、把玉明扶起、貼到自己身上、却用繩子纏住他的腰際、兩頭也將自已纏住、使他不能搖擺顫撲、幸而忙了一氣、院裡莫出來人、街上也莫人撞見、擦擦眼淚、踏着了汽車、一氣風馳電掣、浸用十分鐘、早到了萬泉河北岸的大英醫院停下車、解開繩子、抱起玉明一路飛跑、進了號房喊道、你們快快救人、診斷室在那裡、我不及掛號了、院裡一些人、看由汽車跑下來一個女子、披頭散髮、淚流滿面都差了顏色、又容容易易的托個時裝男子、都在驚異着、不知是甚麼急症、便有人莫等她掛號、一直引到診斷室裡、慕英把玉明放到軟床上、摸摸四肢發冷、面色青白、一粒一粒豆大的汗珠、從兩額直滾、口裡吐着白沫、直流到頸後、慕英心如刀攪、大哭一聲、天呀、一口鮮紅吐在玉明的胸前、伏在他身上也昏過去了、若知二人性命如何、且看下回、

第十三回 嘔血分藥害鶼鶼盡瘁 接脣撕髮締密義深情

却說慕英將玉明放在大英醫院診斷室的床上、見他昏迷的面色青白、汗落如雨順口流沫、不覺心裡一慘一急、大哭一聲、一口鮮紅噴到玉明前胸、兩人一齊上手、大夫剛一進門、玉明已先醒過來、見眼前站滿了人、身子却被慕英摟住、一忙神却見慕英偏臉伏在胸前滿口流血、披散的頭髮也蒙了半臉、又不禁一驚、忙坐起來、慕英猶自攀住肩頭、也隨着歇在他的懷裡、王明叫一聲、慕英慕英也微微睜開了二目、一見玉明、又大哭一聲、又是一口鮮血吐出、伏在他懷裡只是挺顫着、大夫近前先看看二人面色、玉明不知就理心裡道、怎麼會到了這裡呢、大夫道、你們二人是甚麼病症、玉明氣道、你媽才有病呢、要你來咒我、慕英忙一緊手道、玉明、不要無理、這是我把你送來的、說着又嗽一聲、帶出不少餘血、扎掙着坐在床上道、大夫請您原諒他是個傻子、出言不遜、大夫道沒關係、最好您說說病源吧、待我給您二人診斷、慕英道、是、請先等一等、說着站起、勉強走到電話案前、摘下耳機撥了數字、便道、哎、你是朱公館嗎、請你們大少奶奶說話、那邊老馬道、她下鄉去了、慕英急道、啊那麼你家裡還有誰、老馬道、只有二少奶奶、你是那呀、慕英道、我是魯公館、你們二少奶奶能起來、說我慕英找她、老馬道、啊、這時玉明一怔一怔、不知慕英甚麼心理、一害怕起身要走、慕英放下耳機、一立眼睛、惡恨恨用手一指道、不許動、趕快躺下、玉明悄悄的又仰在床上、慕英又拿起耳機不多時聽曼如道、你是慕英嗎、玉明怎麼還沒回來、慕英道、媽媽不放他回去、請您放心、不必叫人來找、也不必打電話追、明天午前准回去曼如道好吧、莫有旁的事呀、妹妹、請你不要忘了我姐姐的重託、慕英道、在我就是了、說着掛上耳機、又摘下來、道、告訴太太、說我被他們留住、今夜不回公館了、不許打電話來催我、說完又另打一處道我是魯慕英、現在大英醫院、帶着應用東西、可急速來、我明天還要等穿呢、慕英連打三個電話、把一屋子都悶怔了、有的才知道她就是盛傳一時的審水名姝無懷女士、一個一個都不轉眼的瞧她、慕英道、大夫、我二人並沒實在的病、說着又一指玉明向大夫道、他是我早已離異的未婚夫婿、是個傻子我們雖然解除婚約、並未斷了親戚、今天是他被我氣暈了過去了、所以送到這裡、

外治內病 消積靈

無眼藥針灸刀割之苦腹中癥瘕積聚自消除此藥在京津哈行銷多年、純用攻破之法、凡男婦老幼食塊寒塊氣塊血塊、癥瘕積聚、以及婦女滿腹硬加鐵、痞、日夜疼痛、經附多月不通乾血肚、積、腹大如鼓、胎死腹中、小兒大肚、可速將此藥照方速患處、由軟化爲活液順大小便而下不受痛苦不誤工作、擔日保愈、孕婦忌用▲定價、大劑國幣八元中劑國幣六元小劑國幣四元外埠函購加郵二角天津李子久發明說明備索

總經售哈爾濱道外桃花巷中間 閻氏藥房

全國醫界 國醫函授 首席

中國國醫函授學院 免費 續招各級學員

本院十大鉅冊「國醫標準講義」、能分千科、可裝萬冊、自設印刷部、鉛印精美裝訂整齊、編纂者皆海內知名醫師、時間經濟之損失、已不可勝計!▲函索簡章附郵票五分、▲院長醫官兼天津市府正取天字第十二號執照醫師馬樂三大夫△爲滿洲學員便利起見、特在奉天專設辦事處▽

院址:天津英租界廣東路福安里二十號大樓

益壽丹 肺病吐血 其效迅速

肺癆病不難治 益壽丹非奇藥

難在不能攻破肺癆菌 奇在能殺化癆菌肺癆病功效

▲政府死於肺癆病的每年究竟有多少、目前醫肺病的都可以不死、▲益壽丹治一二三期肺病有奇效對病除之功救千年來無數可憐的肺癆病有了救星 ▲肺癆菌繁殖於肺部所到之處使發熱咳嗽成空洞故肺癆治療益壽丹集力直接達於患部而殺盡肺菌改善一二三期肺病均能完全奇效即無俟者本直接防範肺益壽丹以殺化癆之傳染可保終身無病延年益壽也

定價每盒十一付國幣七元 外埠函購加郵費二角

發賣本舖 奉天市小北城門外西頭電車路道北 國瑞藥店

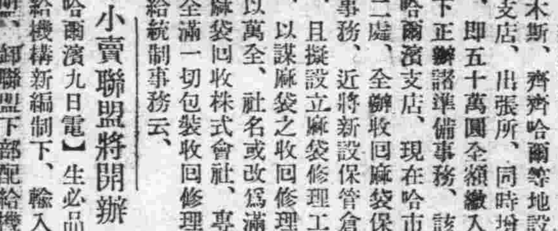

主治 去頭火上昇通大小便 瀉梅毒蘇病各種毒症

神效並暢銷

七ふく

(七福牌 清瀉百毒丸)

藥價(半劑拜服金廿五錢 一劑拜服金五十錢 三劑拜服金一圓卅錢 五劑拜服金二圓) 寄費 金四十五錢

大阪高津表門筋

祖傳七福牌正舖伊藤長兵衛

振替大阪九七三 電南七二九

驅徽 麻刺利亞 亞苗巴赤痢

內服新藥 歐斯新益散

國產內服徽菌拔菌散劑

惟以本劑爲創新故其聲價早已蓋世而獲醫界確認。使用法極爲方便、乃對各期梅毒、痧疾、亞苗巴赤痢等症、發揮治療及豫防之偉効

用法 大人一日三回 每回一錢食前服用

包裝 二〇錢入 金壹圓五拾錢 / 五〇錢入 金參圓 / 一〇〇錢入 金五圓

東京市日本橋區本町

萬有製藥株式會社

出張所 奉天市大和區加茂町十五號 振替口座奉天一一八一番 大連市 振替口座大連二 大阪・名古屋・京城・天津・新京

大大阪商船行輪

●開往門司神戶、廣島大阪 午前十一時開
布拉吉爾丸 五月十一日
熱河丸 五月十二日
扶桑丸 五月十三日
蒙國丸 五月十四日
吉林丸 五月十五日
烏拉爾丸 五月十六日
鴨綠丸 五月十八日
烏蘇里丸 五月十九日
黑龍丸 五月二十日
●開往三角、鹿兒島
慶昔丸 五月未定日
●開往基隆高雄 每月三回
開往天津 每月七回
開往橫濱 每月五回
開往美國 每月二回
●船票發售滿鐵主要各站
▲各地自本國際觀光局
▲車船聯絡往復票火車減二成輪船減一成通用日期限二個月
▲在大連購買神戶門司往復票時鐵路運費減二成通用限三個月
●專屬貨物代辦處 國際運輸
大阪商船株式會社
大連支店(電話二-五六九)
奉天事務所(電話三-四二一)
新京事務所(電話三-三二六)
哈爾濱事務所(電話三-七〇一)

阿波共同行輪

●開往芝、威、青
利通丸 五月十四日
●開往芝罘威海衛仁川
日高丸 五月十五日
●開往天津
長山丸 五月十五日
京津丸 五月十六日
●開往仁川、
京津丸 五月十一日
長山丸 五月廿日
●開往芝罘
第一大共同丸 五月十一日
●開往天津
第三壽丸 五月十六日
●開往鎮南浦
第三壽丸 五月十一日
本社代辦山東鐵路各種運輸一切事務
大連市山縣通
阿波共同汽船會社 電話二-五〇〇一番

日本郵船行輪

●開往浦塩
松本丸 月未定日

近海郵船行輪

●開往長崎、鹿兒島
淡路丸 月未定日

朝鮮郵船行輪

●開往朝鮮、九州
金剛山丸 月未定日
●前記各船出口日臨時或有變更
本路圖誌海圖販賣所 大連市山縣通近海郵船、朝鮮郵船代理店
日本郵船大連出張所
專屬貨物代辦處 船票代辦處 丸二商會 電話二-三七九 二-九六四
各地之日本國際觀光局

大連汽船行輪

●開往青島、上海
青島丸 月未定日
華天丸 月未定日
大連丸 月未定日
●開往天津
長平丸 月未定日
北海丸 月未定日
天津丸 月未定日
●開往安東
北康號 月未定日
●開往基隆、高雄
山西丸 月未定日
大連市山縣通
大連汽船株式會社
電話二-七一三一番
日本國際觀光局旅行社

肛門病 痔瘡便血 良藥

化痔靈

最有効

主治・內外痔瘡 便血脫肛 常習便秘 腫痛刺癢 結瘤生管 燥結難當 流膿流水 肛門腫脹

定價一元五角・一元 奉天軍署街 李郁生齋 各藥房皆售

外擦藥膏每盒一元 坐藥每盒壹圓 全滿總代理店 吉林福光藥房 由三月一日起本外埠各代售家請直接向該號接洽訂購貨物可也此啓

沙眼自己治療

爲前途幸福 投考豫防計 請購用

明目奇效丹

沙眼專門藥

招募代理報酬從優章程函索即寄 各地藥房均有代售代理店列左
赤峰、三道街興亞大藥房
安東、前聚寶街東益增遠大藥房
大連、西崗街康德記源棧
通化、東昌街福興大藥房
三江口、大興恒藥店
海龍、山城鎮永順堂
克山、西城鎮、育生德、德順祥
八面城、中興街生民大藥房
碾子山、亞陸興
伊通縣、天慶堂
黑河市、大同西藥房
拜泉、國光大街興盛公藥商行

定價 上藥每盒五角 洗藥 十五日量
注意 函購務須掛號寄小匯兌否則遺失不負責 不取郵資空函恕不寄藥
奉天市第一商場南胡同瀋陽郵政局私書函第四號
總批發處 顯堀藥房

諾餌妙散片

ノルモザン

食後 胸內灼熱・胃部痞塞・酸性嘔吐・頻發噯氣及食後二三小時或夜間早晨空腹時的胃痛、都是胃酸過多症的症狀、其原因是由於精神過勞・憂鬱・煙酒過度或其他刺戟性不消化性食物等種々關係、致胃液分泌過剩胃中酸量太多、胃壁粘膜受過剩胃酸的不絕刺戟、以至於發覺如此苦痛、是以如欲根本治療、除須中和過剩的胃酸以外、一方面尤宜限制胃液的過度分泌。

就上述的見地言之、諾餌妙散一藥、因有與衆不同的下述特點、堪稱是胃酸過多症的良藥。

(一)諾餌妙散先能掩蔽胃壁粘膜、以庇護患部、而隔絕胃酸的刺戟、其次則中和胃酸、逐漸分解爲硅酸與塩化鋁。

(二)前述硅酸能吸收過剩胃酸、以減少胃中酸量消退胸內灼熱・胃部痞塞・胃部疼痛等症狀

(三)一方面塩化鋁對於胃液的分泌腺、頗有收斂作用、以抑制胃液的過度分泌。

諾餌妙散因有前述三大作用、在胃痛・胃酸過多症的治療上、不拘對症的以及原因的方面、都是有特殊的效果。

(詳細仿單 函索即寄)

製造發行 武田長兵衛商店 日本大阪市東區道修町
滿洲總發行 滿洲武田藥品株式會社 奉天市大和區春日町

(包裝) 大粒 六片 一八片 三〇片 九〇片 小粒 二〇片 一〇〇片 二五〇片 各大藥房均有經售

這個牌子是良藥的保證

41(140

月兎印

壁美

壁美是水性塗料中之王
是裝飾室內的必需品

壁美藉着可愛的春光，應時的登市了

四壁的美觀，是代表主人的意識，
室內的雅潔，是衛生絕對的條件。

各位！您的居室，書齋，客廳，辦公室，是否經過了一冬的煤煙的燻染，使您精神上感受痛苦呢？如果是這樣的時候請您趕緊來利用這！！

「春天是塗裝絕好的季節」着手塗裝吧！

壁美是本廠的科學的代表作，凡經用過的人，無一不大加讚賞的，因爲他用法簡便，合於衛生，合於經濟，就是家庭的主婦們也可以自由的塗刷，色的配合種類極多，欲用某種，即請向就近代銷處採購各省市縣街都有本廠的代銷處(樣本函索即寄)

奉天市小西區小西街四段五號
大亞油漆工廠奉天營業所啓
電話(二)一一一七番電略(ダイアペイント)

染白髮紅毛之靈液 那伊斯

各界淑女諸位啊！倆們趕快購得靈液「那伊斯」，染髮染髮、那麼着倆們的頭髮、一定倍舊加增美麗光澤、永遠不知老罷。

試用瓶 小瓶 大瓶

主治眼病醫士經驗處方 應用現代的藥理學調劑

眼病藥!!

一般眼病 睡疼怕光努肉血線白點風翳眼癢眼乾流淚香花頭疼攻眼諸毒攻眼視物不明常好犯原因生氣上火着急勞作傳染不潔或由內蘊而發或因外感所致每易引起翳障朦昌等疾甚有失明之慮速用內服清涼丸外用洗眼藥及點眼藥効能祛紅絲消睡疼止淚除癢退翳化朦保光明目
內服清涼丸每封四元四角洗眼藥每封一元二角點眼每瓶一元外埠加郵費二角

小兒眼病 列起眼不敢睜怕光白眼珠漸黃極迎三五天全眼珠皆白視物不見突原因乳食失調瀉痢或出花出疹遺毒攻眼患者小兒皮氣特大時以手指揉鼻觸耳捲頭倦怠諸現象治法內服眼病復明丸外用洗眼藥適症
眼病復明 每封六元八角 洗眼藥 每封二元六角外埠加郵費二角

內障眼病 形同好眼視物盲然初起每見眼前飛蠅花火星看燈光周圍有紅綠色環如虹視力漸退如置身雲霧中覩一物成二體瞳仁大散變色多因憂思悲痛急火恐懼所致須服內障還睛丸外用點眼藥有効
內障還睛丸每封五元四角 點眼藥每瓶一元外埠加郵費二角

沙眼 初起眼皮生小粒疙瘩磨眼珠淚漸乾澀作癢多絲白點雲翳出現侵遮瞳仁終不免失明之悲運傳染力强是以學校工廠考試檢查每爲失學失業之主因此藥適用沙眼患者自已治療按法用之沙眼不難治癒用法簡易經濟誠事半功倍
洗沙眼藥每封一元四角點沙眼藥每瓶二元外埠加郵費二角

贈送 凡購治沙眼洗藥及點藥者奉贈沙眼洗眼器一個以示優待 以上外埠函購郵局掛號滙款即可 用法‖均各有詳細說明書

奉天市北市場中央戲院東頭路北樓房
視思明眼藥局

新高 香蕉糖

少爺・小姐們的伴侶 新高・香蕉糖

新高 駱駝

讀書・運動・散步等 莫忘携帶與愛用

新高製菓大連工場

劉氏金丹

此藥專治男女新久諸般肺病老年咳嗽喘息 咳嗽努力咳嗽或新咳久咳干咳痰咳火咳寒咳肺結核熱肺癆肺痿氣虛哮喘痰中帶血大口吐血胸脅疼痛 咳成勞夜不能寐動作無力心神恍惚日輕夜重飲食無味自汗盜汗午後骨蒸 能清痰理氣潤肺止嗽誠養肺止咳之良藥也
定價每盒一元 每付一角
哈爾濱道外十四道街
老福春堂總售處

金剛藥片

此藥專治諸虛百損五勞七傷一切弱症遺精滑精精液乏之精滑精稀精關不固陽痿 病症老年精衰少年體弱 思慮過度記憶退減精神恍惚惡夢盜汗頭暈眼花耳鳴耳聾行動心跳動作氣喘全身無力腰痛腿酸形容枯瘦夜不成眠腎囊潮濕常出凉汗凡因腎病及體弱而無論新久一服此藥功能暖丹田補腎經添精益髓强壯筋骨扶陽固本之良藥也務希患者買服一試即知不虛不誇
定價 大盒五十片 二元 十圓 小盒二十片 一元 半打 五圓
外埠各大藥房皆有經售倘無處購買將款滙寄哈爾濱本藥店無悞原班回寄郵票代價均可
哈爾濱道外正陽十四道街
老福春堂總批發處

註冊商標

主治 時行瘟疫 受暑受凉 眼目暈眩 霍亂吐瀉 肚腹絞痛 各種急痧

救急十滴水

每瓶定價國幣壹角五分 各埠各大藥房均售
監製 王德軒 藥劑師 山田定治 發行所 新京大馬路 曜廷大藥房